ECIO EN TODO EL PAIS
VEINTE CENTAVOS

LA NACION

Edición de 18 páginas

Núm. 2,975

TELEFONO INGLES 3113 - 3114
AGUSTINAS 1253 - 1269

SANTIAGO DE CHILE, SABADO 7 DE MARZO DE 1925

SUSCRICION: Por 1 año; $ 60.—Por 6 meses $ 32.
Por 3 meses: $ 17.—Por 1 año, extranjero: $ 120.

AÑO IX

EL RECUERDO

or FRANCIS JAMMES

ró la noche y hubo estre- lento bajo el follaje de los

pitaron las rosas blancas e asomaban por la reja en- ida del parque. En un cie- uro de ébano antiguo viaja- luna de las noches román- Y rozando la sombra tenue s alas de terciopelo, cruza- aire los murciélagos.

lejanas alquerías ladraba rro. Al poniente, el cre- o moribundo se envolvía en os de nieve. Hacia el som- riente titilaban las prime- nstalaciones como colmenas .

ra un muro pesado, en que ba el viento después de ar las palmeras, ella y yo ntamos sobre el viejo ban- izado de musgo. Callába- Estaban nuestras almas se- como las cosas guardadas mismas, como las campani- vestres, pues tal vez entre y otras existía misteriosa ón.

el fin de una velada fami- n el prado, a lo lejos, gri- los niños... Yo ignoraba or, más, de improviso Lu- linó sobre mí su querida

ngo miedo...

qué tienes miedo?

meses después pasaba apo- n el brazo de otro como un ensueño. Al ver los azaha- re sus cabellos de desposa- sé en la noche clara, cuan- cabeza despedía un aroma endro.

ó a la iglesia y los órganos on como el lejano ladrido perros de guardia, en que os y el follaje tuvieron un cimiento, como suave que- no rumor de agua que pa-

aba en ese fiel testigo que, stra noche de amor, guar- e la alquería, amortiguaba ridos.

eve movimiento de la con- ia, en el instante de con- recordóme la palpitación palmeras que nos dieron y los ventanales azules por so filtraba una luz difusa ocaron la claridad de la nar en que se bañó nues- tor.

cerca de mí; nuestras mi- e cruzaron... Ella vió, sin n la mía, el amargo dolor alma herida para siempre.

F. J.

TRIPITAS SE CASA

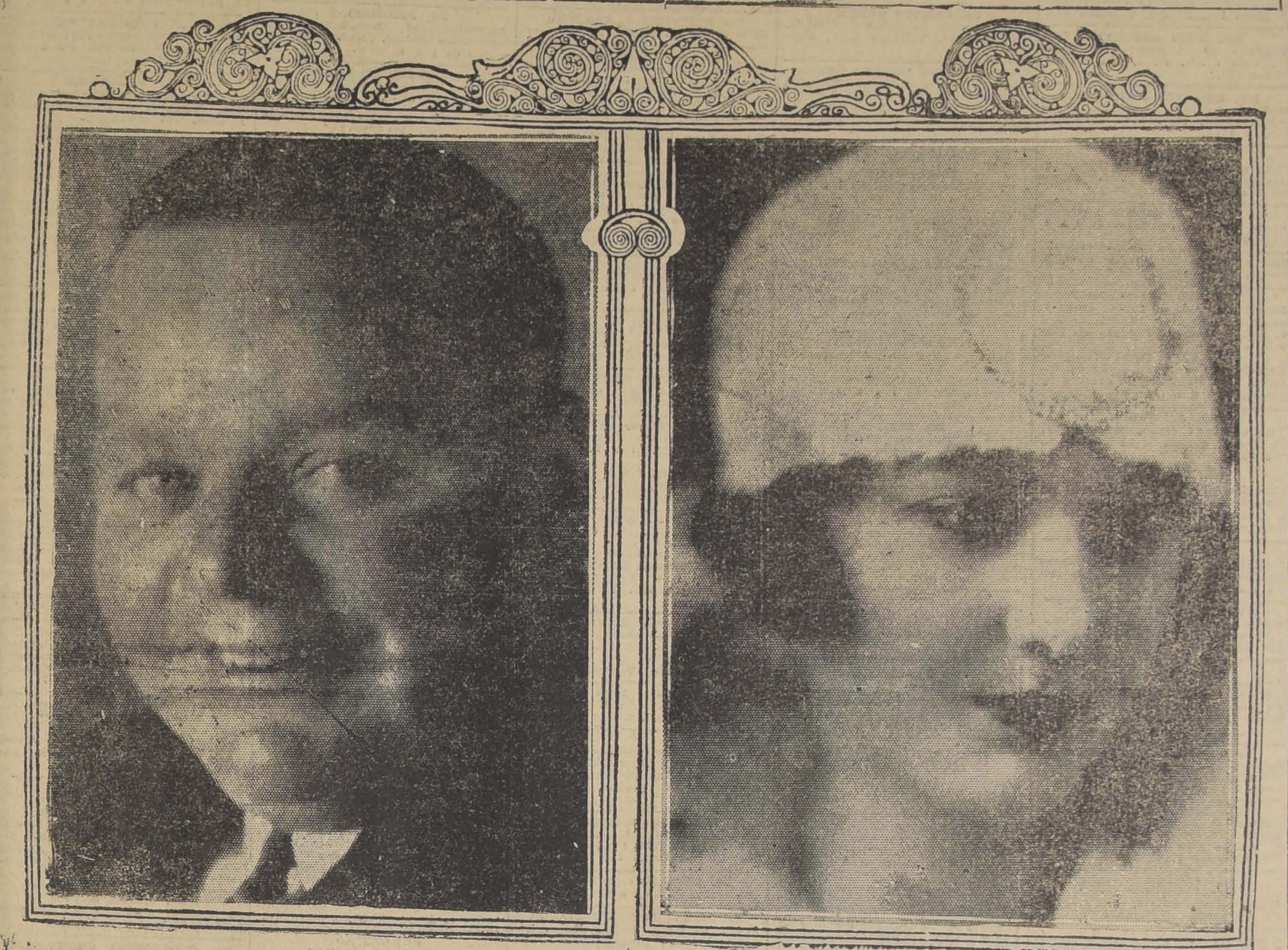

Aquí vemos al gordo Tripitas, que no hace tantos años se vió envuelto en un proceso por asesinato, en San Francisco de California. Lo encontramos en compañía de Doris Deane, hermosa muchacha que ya se ha hecho un nombre en el cine, y con quien contraerá matrimonio próximamente.

MENDIGA

por P. LOPEZ DE VICTORIA

Iba triste y desolada, con los pies descalzos, herida por el frío áspero del crudo invierno.

No recordaba los filiales amores de la infancia, ni otras caricias que no fueran el agrio trato que dan, al que implora un pedazo de pan del que les sobra.

No era fea, pero sus atractivos estaban velados por el martirio. Nadie fijaba su mirada en aquel tierno ser abandonado, como no fuera con aviesa intención.

Huérfana, la caridad oficial habíala enseñado a leer, pero no la había preservado de la miseria. Ella, que ocultaba dentro de su pecho enfermo, un corazón hermoso, devoraba los viejos libros que encontraba a su paso, y pensaba a veces, que los gobiernos eran malos, cuando no atendían con preferencia a la infancia abandonada.

Cuando penetró en la ciudad, desconocida para ella, la noche había tendido sus negras sombras.

Tomó al azar la primera senda que halló a su paso, y se perdió en un laberinto de calles tortuosas.

Débil, jadeante, sin hambre, porque el hábito de tenerla la había hecho insensible a aquella exigencia del cuerpo, cayó en tierra. Levantóla un policía; le miró el rostro pobre y demacrado, y dijo con dureza: "Es una perdida. Llevémosla a la cárcel."

Ella abrió los ojos desmesuradamente. Miró al polizonte con horror, y exclamó: "¡Una perdida, yo!" Y continuó con voz muy débil: "Cuando he perdido mis padres sin conocerlos, mis esperanzas y mis ilusiones, porque jamás he soñado con dichas, he salvado del arroyo mi honor, que es mi tesoro."

Y bajó la cabeza, avergonzada ante el peso de tan inicua acusación.

Salió del portal próximo una mujer del pueblo, que había oído y contemplado la penosa escena, y tomó en sus brazos a la pobre mendiga.

"Ven, hija mía, le dijo con ternura. Reclina tu cabeza en mi regazo. Yo te daré mi amor y mis afectos."

Y ella, que jamás había sentido la armonía de estas dulces palabras maternales, en un éxtasis de suprema felicidad, ¡se durmió sobre el pecho de la pobre mujer, y no despertó más!

P. L. de V.

CASCABEL EN NUEVA YORK

CUIDANDO LAS APARIENCIAS

"Todo es según el color..."
La Tintorería Parisién.

La prensa de los Estados Unidos es extraordinariamente aficionada a las informaciones de "crónica roja".

Suicidios, robos, **Hold-Ups**, estafas, **Blackmails**, envenenamiento, **Rum-Runners**, matrimonios, divorcios, todos los Siete Pecados Capitales, en sus formas más nuevas y en sus formas más tradicionales, llenan cada día las páginas principales de periódicos y "magazines".

En cambio, los descendientes de los "puritanos", los pastores "fundamentalistas", los virtuosos profesionales, los millones de solteronas con anteojos que distraen sus nervios formando "Asociaciones", se han unido en un mismo y acompasado movimiento de censura periodística.

Los editores, naturalmente, saben muy bien que, para prohibir algo en los Estados Unidos, no se necesita más trámite que proponer la idea.

Actualmente los editores y los reformistas buscan soluciones. Yo he propuesto la siguiente:

Trasladar los "Hechos de Policía" a la "Vida Social".

Por ejemplo:

Un "Party" inolvidable:

"Ayer, al regresar a su espléndida residencia de la calle de San Pablo, el señor y la señora de H. W., fueron agradablemente sorprendidos por un nuevo círculo de relaciones. Entre los visitantes se encontraban "El Diuca", "El Patas de Humo", "El Pequén", "El Chascón" y otros cuyos nombres se nos escapan.

"El Diuca", en expresivas frases, presentó sus amigos a los distinguidos huéspedes. A continuación se siguió un interesante programa musical. La señora de H. W. dió a conocer sus facultades vocales, las cuales llamaron profundamente la atención de sus vecinos. El señor H. W., por su parte, improvisó un oportuno concierto de instrumentos policiales.

"El Chascón" puso término a la audición ofreciendo a la señora de H. W. un pañuelo de seda impregnado en cloroformo de "Coty". El señor H. W. recibía al mismo tiempo de "El Pequén" manifestaciones de amistad por medio de una pistola Colt de diez milímetros.

"Los visitantes fueron obsequiados por el señor H. W... con dos trajes de media estación, un abrigo importado, una cigarrera de plata, un reloj de oro y un prendedor de corbata. La señora de H. W... completó esos obsequios con doce pares de medias de seda, un reloj pulsera, tres camisas y un corsé de "Madame Mouget" El valor de estos obsequios ha sido estimado, según facturas, en mil doscientos cincuenta pesos y treinta y cinco centavos.

"La llegada de la policía puso término a esta agradable reunión.

"Los visitantes se despidieron afectuosamente desde la ventana de la cocina. El señor H. W., visiblemente emocionado, los acompañó por espacio de cinco cuadras hasta el momento en que se perdieron de vista.

"El Diuca" y "El Chascón", lo mismo que "El Pequén" y "El Patas de Humo", son extensamente conocidos en los círculos sociales de la Prefectura de Policía y el Juzgado. Su ausencia, desde el "Party" de los esposos H. W., ha sido profundamente lamentada".

César Cascabel

¡OH, MARGARITA!

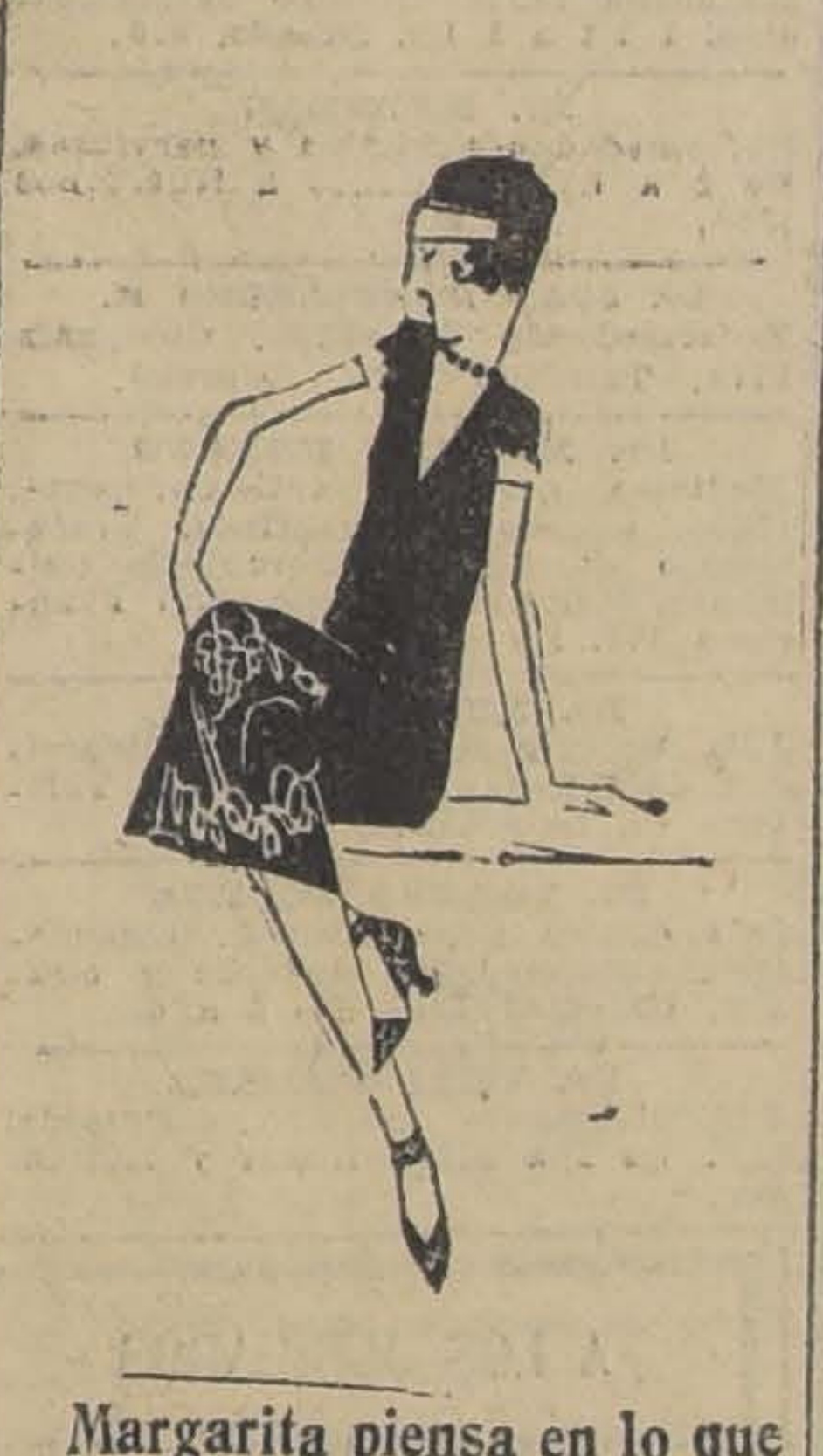

Margarita piensa en lo que le ha dicho su dentista: que a algunas personas no es posible anestesiarlas, porque nunca se sabe cuando están conscientes.

PARA CASA IMPORTANTE
de esta ciudad se necesitan vendedores de confecciones para hombres, jóvenes y niños, con buenas referencias.
DIRIGIRSE CASILLA 319

LECHE JULIETTE
Hermosea, refresca y rejuvenece el cutis.
PIDALO BOTICAS Y PERFUMERIAS
Depósito: Santa Isabel 459.

MUEBLES
DE COMEDOR, DORMITORIO, ESCRITORIO
A precios sumamente bajos, con grandes facilidades en el pago, vende:
LA SAN ANTONIO
MONEDA 952
FRENTE CASA MUZARD

$ 180.00
Solamente le costará un traje de vestón SOBRE MEDIDA, forros alpaca o sarga de lana, lona óptima, obra de mano de primer orden, corte moderno. Estilo
LOZANO
SAN ANTONIO 493
CASI ESQUINA MONJITAS
NOTA. — Recibe hechuras trabajos finos.
M-13

JOVEN SERIO
de buena presencia e iniciativas, entusiasta del CINE, se necesita para dirigir buen biógrafo de la capital. Sueldo y comisión.
Escribir, indicando aptitudes, ideas generales y referencias, a
L. H., CASILLA 2973

LLEGO ROBLE
EN TODAS DIMENSIONES
Barraca y Fábrica
LA REPUBLICA
DOMEYKO 2354 — TELEFONO 183 (PARQUE)

BEBA
COMO APERITIVO
un COCTAIL en COGNAC LA PARRA DE ORO y como digestivo una copa de COGNAC LA PARRA DE ORO, de la Viña Errázuriz Panquehue, se sentirá sano y reconfortado para su trabajo.
Pídalo al Depósito de esta Viña, en Santiago:
SANTA ROSA 835
Teléfono 164, Matadero
PRECIO DEL CAJON: $ 144.
AGENTE:
LUIS GONZALEZ Z.

Las canas
No olvide que sólo se curan con el ESPECIFICO BOLIVIANO BENGURIA. No aparente vejez; tiene el remedio en MONEDA 875.
Dr. R. BENGURIA B.
Moneda 875. — SANTIAGO. — Casilla 2426.

IMPRENTA FRIGERIO
RICARDO SANTA CRUZ 742
Avisa a su distinguida clientela, que necesitando su dueño restablecer su salud, y por prescripción médica, la Imprenta, muy a su pesar, no funcionará hasta nuevo aviso.
SANTIAGO FRIGERIO M.
M-7

EL PUNTO MAS APROPIADO PARA PASAR LA ACTUAL TEMPORADA ES EL
BALNEARIO de APOQUINDO
HOTEL Y CASINO DE PRIMER ORDEN
ORQUESTA PERMANENTE
SERVICIO DE AUTOBUSES A LAS 11.30, 4 y 6 P. M.
Parten de la Plaza de Armas frente a la Intendencia.

GUIA PROFESIONAL

ABOGADOS

GABRIEL AMUNATEGUI Y SALVADOR DE LA VEGA
Estudio: Huérfanos 1153. Oficinas 32 y 33. Casilla 3091. Teléfono número 3597.

FEDERICO DUNCKER BIGS
Huérfanos 833. Altos Banco Germánico. Casilla número 219. Teléfono número 295.

ALBERTO DURAN B.
Huérfanos 1235. Oficina 8. Casilla N.o 2914.

LADISLAO ERRAZURIZ
LUIS QUINTEROS T.
Amunátegui 301. Teléfono N.o 633.

BERNARDINO LEIVA
OTTMAR STEGWAIER
Bandera 552.. Casilla 2068.

NICANOR ELGUETA
Galería Alessandri 19. Altos. Teléfono 586.

HECTOR ARNALDO GUERRA
Especialmente: Nulidades matrimonios, divorcios y juicios criminales. Galería Alessandri 24. Teléfono N.o 4352. Consultas 4 a 5.

AQUILES GONZALEZ E.
ALFREDO LETELIER F.
Abogados. Morandé 244

J. ISIDRO 2.o SALAS
Moneda 1355.

OSVALDO HEVIA
Morandé N.o 244. Casilla 1831.

MANUEL MERINO E.
LUIS MERINO
Bandera 166. Teléfono 2077. Casilla 107. De 10 a 11 1|2 A. M.

VICENTE MOLINOS GAETE
Agustinas 1148. Teléfono 2110. De 11 a 12 y 2 a 4.

NICOLAS MARAMBIO MONTT
San Antonio 570. Casilla. 2699. Asuntos civiles y especialmente cuestiones mineras.

ROBERTO DE PETRIS
Estudio y domicilio: Galería Alessandri 25. Teléfono 156. Casilla 4044.

ANTONIO PLANET O.
Especialmente cuestiones comerciales. Estudio: Bandera 239. Casilla 334. Teléfono 1137.

RUBERTO SALGADO GALLARDO
Criminalista. Alegatos Cortes. Nulidades matrimonios. Estudio domicilio: Bandera 667. Atiende clientes franceses e ingleses en su idioma.

SALAS ROMO HNOS.
LUIS Y VICTOR A. SALAS ROMO
Abogados. Trasladaron sus oficinas a Compañía 1325. Teléfono 1527. Casilla 2231.

LISANDRO SANTELICES E.
Abogado. Compañía 1246. Teléfono 831.

HUMBERTO YAÑEZ VELASCO
Morandé 323. Teléfono 595.

EMILIO TAGLE RODRIGUEZ
Atiende especialmente asuntos comerciales y mineros. Bandera 75. Bolsa de Comercio. 3.er piso. Oficina 207. Teléfono 2018.

AGUSTIN VIGORENA RIVERA
Edificio Ariztía. Piso 6.o N.o 16.

MEDICOS

DR. ITALO ALESSANDRI
Cirugía y ginecología. 1 a 3. Merced 833. Teléfono 3555. Ausente hasta el 1.o de Marzo.

DR. ANIBAL ARIZTIA
Médico Hospital de Niños R. del Río. Ayudante Clínica del Prof. Prado Tagle. Consultas: Teatinos 321. De 2 a 3.30. Teléfono 1773. Domicilio: Agustinas 1319.

INSTITUTO DE SALUD
Cisterna (Población Nueva España)
Destinado al diagnóstico y tratamiento de las enfermedadse nerviosas y mentales, dirigido por el doctor Fontecilla, Santiago: Delicias N.o 1626. Electricidad médica, baños etc.

Dr. ALCAINO
Regresó de Europa
Oídos, nariz, garganta, vías lacrimales. Especialistas Hospital Salvador y Hospital Niños. Consultas 4-6. Dieciocho 257. Teléfono 257.

JOSE AVILES A.
Médico - Cirujano
Nataniel 167. Consultas de 1.30 a 4 P. M. Especialmente: Cirugía Partos, enfermedades de señoras y sociales.

DR. CARLOS D. AGUIRRE
Especialmente vías urinarias. Venéreas, sífilis. Consultas de 5-3. Carmen 191.

DR. AMENABAR OSSA
Oculista. Catorce años Europa, tres años médico Director Hospital de Ojos Condado Stanford (Inglaterra). 21 Mayo 578. De 2-4. Teléfono 602.

DR. LUIS AGUILAR
Médico cirujano. Regresó de Europa. Castro 107. De 1.30 a 3. Teléfono 318.

DR. LEONCIO ANDRADE
Medicina interna. Rayos X. Merced N.o 136. De 2 a 5. Teléfonos 1393 y 4528.

DR. ARNELLO
Cirugía, anestesia general, venéreas, García Reyes 17. De 12-3. Hospital San Vicente 4-5.

DR. BUNSTER
Santa Rosa 86. Consultas de 3 a 4. Teléfono 3476.

DR. ARTURO BARRAZA ARAYA
Puente 557, ausente.

DR. BORQUEZ SILVA
Estudios Europa. Pulmón, corazón, estómago, intestino. Rayos X. 3 a 6. Arturo Prat 80. Teléfono 19. Matadero.

DR. RIFO BUSTOS
Estudios en Europa. Medicina interna. Preferentemente corazón y estómago. 2 a 5. Cochrane 177.

DR. BISQUERT
Vías urinarias, sífilis. Moneda 859. De 3 a 6. Casilla 2563 Teléfono N.o 953.

Dr. BRONFMAN
Estudios en Europa. Cirugía, enfermedades señoras. Venéreas. 2 a 5. Compañía 1463. Teléfono 3457. Teléfono domicilio 3086.

DR. JULIO BUSTOS
Médico Ciudad. Santiago. Medicina interna. Niños, sífilis. Recoleta 707. De 2 a 4.

DR. ROBERTO BALTRA G.
Medicina general, vías urinarias. 3.30 a 6. Ahumada 11. Teléfono 170, Parque.

DR. BEAUMONT
Ayudante servicio ginecología Hospital Salvador. Sto. Domingo 1245. De 3-5. Domicilio: Avenida Manuel Montt 1541. Teléfono 93. Santa Elena.

PROF. CALVO MACKENNA
Regresó de Europa. Enfermedades niños; 2 a 3. Teléfono 2112. República 350.

DR. BRAGA CASTILLO
Regresó de Europa. Rayos X. Medicina general y niños. Consultas de 9 a 10 y de 1.30 a 4.30. Merced 136. Teléfono 1393.

Dr. BARRENECHEA
Oculista, especialista en oídos, nariz, garganta. Huérfanos 801, esquina San Antonio.

DR. MARIANO BAHAMONDE RUIZ
Cirugía y ginecología. Cochrane 66. De 1 a 3. Domicilio: Delicias 1230. Teléfono 4430.

DR. HECTOR CORONA T.
Se dedica exclusivamente a exámenes de laboratorio. Delicias 868. Teléfono 2483.

DRA. JULIA CLAVERIA
Afecciones bronco-pulmonares, curación del asma. Consultas: 1 - 3. Ejército 660.

Dr. RODOLFO CASTILLO
Jefe servicio oídos, nariz y garganta. Hospital San Borja. De 2 a 5. en Delicias 1164.

DR. ALDO CONTRUCCI
Estudios Europa. Medicina interna. Sífilis. Nataniel 142. 2.30 a 4.30. Jefe clínica Prof. Brockmann. Teléfono 3340.

Dr. LEONIDAS CORONA T.
Regresó de Europa
Laboratorio Clínico
Delicias 868 — Teléfono 2483
REACCION DE WASSERMAN
Química Bacteriológica
VACUNAS

DR. CASTAÑEDA IGLESIAS
Ex-Médico residente del Hospital Niños. Compañía 1839. Teléfono 254.

DR. EDUARDO CRUZ COKE L.
Medicina interna. Merced 305. De 4.30 a 6.30. Teléfono 4205.

IGNACIO DIAZ MUÑOZ S.
Medicina general. Vías urinarias; 3 a 6. Bandera 574. Teléfono 3424.

DR. CROIZET
Londres 25, entre Serrano y San Francisco, Teléfono 637. Consultas 1-3.

Dr. LEON CHONCHOL
Medicina general. Rayos X. Sífilis, piel, venéreas. Regresó, Gálvez 61.

Dra. JUANA DIAZ MUÑOZ
Especialista enfermedades señoras y niños; 4 a 5. Delicias 858. Teléfono N.o 1715.

Dr. CARLOS DOREN
Enfermedades de señoras. Cirugía. Monjitas 536. Teléfono 2571. Consulta: 1 a 4.

Dr. RODRIGO DONOSO GAETE
Médico Hospital Salvador. Medicina interna. Consultas de 1.30 a 3 P. M., menos los Sábados. Amunátegui 32. Domicilio: Ejército 134. Teléfono: 2206.

Dr. JOSE DONOSO DONOSO
Médico-cirujano
Horas de consulta: de 2 a 4.
Miraflores 457 — Teléfono 2772

Dr. RICARDO DONOSO
Enfermedades del corazón, pulmón. Regresó de Europa. 2.30 a 4.30. Agustinas 619.

Dr. EDUARDO DE RAMON
Regresó de Europa. Cirugía, enfermedades señoras; 1 a 3. Agustinas N.o 1606. Teléfono 3623.

Dr. DIMITSTEIN
Agustinas 1308, esquina Teatinos. Rayos X. Medicina general. Especialidad corazón, pulmón, estómago o hígado. 1 a 4. Teléfono 3848.

Dr. ESPINA
Rayos X. Medicina interna. Estudios Europa. Catedral 1425, cerca Amunátegui. Teléfono 2102. De 1.30 a 4.

Dr. FRANCISCO EDWARDS
Estudios Europa. Vías urinarias. Teatinos 10. De 2 a 3.

Dr. FUENZALIDA BRAVO
Profesor extraordinario. Enfermedades de niños. Merced 560. Teléfono N.o 1721, 2 a 4.

Dr. FONTECILLA
Estudios Europa. Afecciones pulmonares y nerviosas. Rayos X, pneumotorax artificiales, tuberculinoterapia, etc. Delicias 1626.

Dr. CARLOS GARCES BAEZA
Delicias 1276 — Teléfono 3747. Exámenes químicos, bacteriológicos. Reacción Wassermann. Medicina interna. 3.30 a 5.30.

Dr. GLEISNER V.
Consultas de 1 a 3. Pulmón, corazón, hígado, riñón, intestinos, etc. Sífilis. Castro 26.

Dr. RICARDO GUNTHER
Ayudante clínica ginecológica universitaria. Cáncer, aplicaciones de Radium, 2 a 4. Avenida España 696. Teléfono 253. Parque.

DOCTOR GIANELLI
ESTUDIOS EUROPA
SIFILIS PIEL VIAS URINARIAS
21 de MAYO 562
CONSULTA de 2 a 6

Dr. FELIX GROHNERT B.
Enfermedades de la piel, sífilis y venéreas
Luz ultra violeta, radioterapia. De 3 a 6, Ejército 391.

Dr. VICTOR M. GAZITUA
Partos, enfermedades de señoras. Trasladóse Agustinas 586, 2 a 4. Teléfono 976.

Dr. FUENZALIDA CORREA
Cirujano, enfermedades señoras, partos; 2 a 3. Huérfanos 745. Teléfono 406.

Dr. GREENE
Estudios Europa. Cirugía y ginecología. San Martín 509, 2 a 4. Teléfono 2860.

Dr. ANIBAL GREZ
Oídos, nariz, garganta. De 1.30 a 3.30. Merced 324. Teléfono 3555.

Dr. ENRIQUE GONZALEZ H.
Estudios Europa. Especialista estómago, intestinos, hígado, diabetes, obesidad, reumatismo. Ejército 664. De 1.30 a 3.30.

Dr. GUSTAVO GIRON L.
Cirugía y ginecología. Brasil 32. Teléfono 3126. De 2 a 3.

Dr. MARIO GARCIA DOMINGUEZ
Medicina general. Enfermedades señoras. Partos. Venéreas: 1 a 5. San Diego 65.

Dr. ALEJANDRO INFANTE
Médico Jefe Policlínico Niños Hospital Salvador, 2 a 4. Delicias 253.

Dr. GARCIA COLLAO
Especialista, ojos, oídos, nariz y garganta.
Estudios Europa. San Antonio 148. De 4 a 6.

Dr. J. MONTERO O.
Medicina interna. Venéreas, de 1 1|2 a 3, y de 6 a 8. Clínica nocturna 9 a 10. Agustinas 1060.

AGUSTIN INOSTROZA
Cirugía general. Especialmente de niños. Sífilis. De 4 a 6. Puente 583.

Dr. ROBERTO JARAMILLO
Ejército 707. Teléfono 142, Parque.

Dr. ARNULFO JOHOW
Estudios Europa. Cirugía y ortopedia. Adultos, niños, 3-4. Santo Domingo 1523. Teléfono 1033.

Dr. ALBERTO KORNER ANWANDTER
Estudios en Estados Unidos. Cirugía, ortopedia. Consultas: 10-12, de la mañana. Santo Domingo 614.

Dr. TEODORO LEIBLE
Enfermedades nerviosas. Medicina interna. Aplicaciones eléctricas. De 3 a 6. Olivos 794.

INSTITUTO RADIOLOGICO
Radioscopía, radiografía, radioterapia, aplicaciones radium.

Dr. ADOLFO KAPLAN
Estudios Estados Unidos y Europa. Compañía 1429

Dr. H. LEA-PLAZA
Estudios Europa. Compañía N.o 2115. De 2 a 5. Teléfono N.o 3880.

Dr. LABRA LETELIER
Nariz, garganta, oídos. Consultas de 1 a 5. Compañía 1361.

Dr. ARMANDO LEON L.
Cirugía. Compañía 1909. Martes, Jueves, Sábado; 1 a 3. Teléfono 3846.

Dr. LOIS
San Pablo 1236. Medicina general. Vías Urinarias. Sífilis. De 1 a 5.

Dr. LAVAL
Medicina interna. Lord Cochrane 340. De 2 a 4.

Dr. G. MORAGA FUENZALIDA
Regresó Europa. Enfermedades niños. Cochrane 118. Teléfono 2804. De 2 a 4 1|2.

Dra. CORA MAYERS
Médico Cirujano
Regresó de Estados Unidos. Especialista en niños. Luz ultra-violeta. Ahumada 29. Teléfono 711.

ENFERMEDADES DEL CORAZON
DOCTOR MAHOTIERE
Estudios en Europa. Compañía 1973. Consultas de 1 a 4.—Rayos X y Laboratorio.

PROF. DR. B. MUÑOZ PAL
Cirugía general. Trasladóse Santo Domingo 1418 esquina Amunátegui.

Dr. JUAN MARIN B.
Cirugía general. Enfermedades niños. Delicias 1164. De 2 a 4.30. Domicilio: San Diego 1849.

Dr. MORALES BELTRAMI
Catedral 2257. De 1 a 3.

Dr. MORALES VILLABLANCA
Sífilis, venéreas, piel, medicina general. Examen sangre. Merced 486, 3 a 6.

Dr. MUÑOZ VALENZUELA
Médico residente Hospital Niños. Enfermedades niños. Tuberculosis, infantil. Matucana 303, 2 a 5. Teléfono 158.

Dr. OSCAR MELENDEZ
Medicina interna. Sífilis. Consultas en Santo Domingo 1036, de 2-4, y 21 de Mayo 573, de 4-5. Domicilio: Ejército 141. Teléfono 2821.

Dr. H. NUÑEZ ZAMORA
Matucana 289. Teléfono 291, Estación, 1 1|2 a 3 1|2. Sábado, 4-6.

Dr. MALBRAN
Enfermedades mentales y nerviosas. De 2 a 4. Se trasladó a Huérfanos 1880.

Dr. JUAN MONTENEGRO M.
Enfermedades de niños. Compañía 1770. Teléfono 2120. Regresó.

Dr. MANUEL MORENO
Medicina general, particularmente: riñón, estómago, intestinos. Tratamiento especial. Tuberculosis pulmonar. Estudios Europa. San Francisco 155. De 2.30 a 4.30.

Dr. LUIS OPAZO P.
Jefe Policlínica. Niños. Universidad de Chile. Compañía 3007. Teléfono 48, Estación.

Dr. TORRES TORRES
Jefe clínica prof. Korner. Especialista enfermedades señoras y cirugía. Catedral 1249. De 2 a 6.

Dr. VEGA MACHER
Exclusivamente pulmón. Nataniel 109. De 2 a 3.30. Lunes y Miércoles.

Dr. RAUL VENTURA JUNCA
Médico residente Hospital Salvador. Medicina interna. Especialmente sistema cardio-vascular. Riquelme 140. De 4.30 a 6. Teléfono 3828.

Dr. G. E. VIDAL S.
Delicias 2696. Teléfono 245. Estación, Consultas; 6 a 7.

Dr. ORREGO PUELMA
Médico Hospital San Juan de Dios De 3.30 a 6. Agustinas 1314. Teléfono 1217.

Dr. PAREDES P.
Amunátegui 33. Especialmente enfermedades señoras, quinecología. Consultas de 2 a 4.

Dr. A. CUSTODIO POBLETE
Medicina interna y niños. Recoleta 65. De 1.30 a 3.30. Teléfono N.o 4365.

Dr. PANTOJA
Corazón, pulmón, estómago, sífilis Delicias 1276. De 2 a 4. Teléfono 3747. Santo Domingo 1036. Teléfono 574, de 6 a 8.

Dr. MARCIAL PARADA
Oídos, nariz, garganta. De 2 a 6. Santo Domingo 831. Teléfono 1859.

Dr DAVID PULIDO
Enfermedades niños, Santo Domingo N.o 1790. Teléfono 2152. De 1 a 3.

Dr PRUNES
Estudios Europa. Jefe clínica piel, sífilis venérea. Merced 490. Casilla 3896.

Dr PATIÑO MAC-IVER
Medicina interna. Enfermedades niños, Libertad 448. De 2 a 4. Teléfono 1636.

Dr ALBERTO PANATT
Médico jefe Policlínico, Prof. Prado Tagle. pulmón, corazón, estómago, hígado, Rayos X. Teléfono 1211. Trasladóse a Delicias 1416. De 2 a 4.

Dr. LUIS QUIROGA
Medicina general. Consultas: 4 a 5.30. Catedral 1452. Teléfono 3760.

Dr. ALBERTO RAHAUSEN
Cirugía general. Compañía 2928. Teléfono 192. Estación. De 2 a 4.

Dr AQUILES RIVEROS
Graduado en Bruselas, partos, señoras, medicina general. Consultas en su

SANATORIO
Avenida Matta 586. Pensionado para partos, operaciones, medicina, aislamiento y curación nerviosa; morfinómanos. Teléfono 97. Matadero.

Dr. JOEL RODRIGUES P.
Estudios Europa. Medicina interna. Especialidad estómago, intestinos. Rayos X, De 2 a 4. Amunátegui 559. Teléfono 2810.

Dr. CESAR RODRIGUES LEON
Medicina interna. Enfermedades de niños. Catedral 2607. 1 a 2 y Bascuñán Guerrero 1013, 4 a 5.

INSTITUTO SANITAS
AGUSTINAS 1955
Laboratorio auto-vacuna, radioscopías, terapia de radium y de Rayos X. Luz ultra-violeta. Aplicaciones eléctricas. Instalaciones de radium baños de ácido carbónico, diatermia.

SANATORIO
"JESUS DE PRAGA"
SANTIAGO (PROVIDENCIA)
Fundado 1916. Enfermedades mentales, nerviosas e intoxicaciones en general

El establecimiento cuenta con edificio ad-hoc en el barrio más sano de Santiago. Tiene todas las comodidades necesarias: grandes galerías, departamentos independientes con baño, jardines, parque con 17,000 m2. Toda clase entretenciones. Médico interno.

Atendido especialmente por sus propietarios, con personal especializado.

Avenida Manuel Montt 1549. Casilla 641. Teléfono 93 Santa Elena.

Dr. SCROGGIE
Especialidad enfermedades de niños. Jefe de la Clínica de Niños, Universidad de Chile. Consultas de 2 a 4 de la tarde. Rosas 1157.

PROFESOR Dr. SOTO PARADA
Laboratorio Clínico. Moneda 1035. De 3 a 6.

Dr. MARCO A SEPULVEDA
Laboratorio. Bandera 736. Teléfono N.o 233. Exámenes completos sangre, orina, esputos, etc. Cultivos autovacunas. Abierto a toda hora.

Dr. CRISTOBAL SAENZ
Estudios Europa. Afecciones médico-quirúrgicas de abdomen. Especialmente estómago, sífilis. Rayos X. De 2 a 4. Agustinas 1889. Teléfono 3098.

Dr. CARLOS SEAMAN
Médico cirujano. Consultas: 1.30 a 4. Trasladóse, Delicias 225.

Dr. STOLTING
Oculista, Médico recibido Alemania. Chile. Moneda 627. de 3 a 6.

Dr. SANTANDER
Estudios en Europa. Medicina interna, especialmente estómago e instentinos. Rayos X. Alameda 938. De 2 a 5.

D. OTTO SCHWARZENBERG
Enfermedades de niños. Consultas 2 a 3 Martes, Jueves y Sábado. Lunes y Viernes 2.30 a 3.30. Santo Domingo 1523. Teléfono 1033.

Dr. HELLMUTH SIEVERS W.
Médico-cirujano. Domicilio: Molina 72. San Antonio 275. De 2 a 3 1|2.

Dr. J. M. VERGARA KELLER
Regresó de Europa. Partos, ginecología. Agustinas 828. De 2 a 4. Teléfono 3355.

Dr. VILLAGRA
Estudios Europa. Unicamente Pulmón. Rayos X 3. Dieciocho 437-A. Teléfono 134 (Parque).

Dr. JAIME VIDAL OLTRA
Ex-Director Sanatorio San José para tuberculosis, Pulmón, corazón, estómago. Laboratorio: 2-3 1|2. Catedral 1433. Teléfono 2006.

Prof. Dr. VARGAS SALCEDO
Exclusivamente cirugía. Trasladóse Compañía 2499. Teléfono 1060. Martes, Jueves, Sábado, 2 a 5.

Dr. VICUÑA HERBOSO
Ayudante de la Clínica del profesor Prado Tagle. Hospital de San Vicente. Medicina interna, especialmente enfermedades del corazón Martes, Jueves Sábado, 2.30 a 4.30. Almirante Barroso 270. Teléfono N.o 1053.

Dr. YAÑEZ G.
Estudios Europa. Piel, sífilis, venéreas. Trasladóse, Delicias 865. De 2 a 5. Casilla 618.

Dr. ARTURO SAFFE
Oídos, nariz, garganta. Especialista Hospital Salvador y Niños. Dieciocho 257. De 2 a 5. Teléfono 257. Atiende clientela doctor Alcaíno.

Dr. WAUGH
914
606
Estudios Europa, internas venéreas, sífilis. Wasserman. Consultas: 2 a 4.30. COMPAÑIA N.o 1853

Dr. WIREN
Oídos, nariz, garganta. Compañía N.o 1606. De 2 a 5.

Dr. WEINSTEIN
Estudios Europa. Enfermedades de la piel, sífilis y venéreas. Radioterapia y luz ultra-violeta. Agustinas 1357. De 2 a 5.

VETERINARIOS

SCHMIDT HERMAN
Consultorio perros y gatos. Ambulancia automóvil. Laboratorios: San Antonio 547. Teléfono 3649.

DENTISTAS

C. VALENCIA COURBIS
Ayudante Escuela Dental. Operaciones indoloras. Procedimiento Dr. Carrea (de la Facultad de Buenos Aires). Coronas y dentaduras. Teatinos 50.

Dr. CERDA LOPEZ
Se trasladó Ahumada N.o 11. Somnoformo. Puentes y Coronas.

Dr. CLODOMIRO CONTRERAS
San Antonio 451. Teléfono 3692. Horas: 10 a 11 y 3 a 6.

FORTUNATO ENCINA P.
Especialmente placas, coronas, puentes. Extracciones indoloras. Ahumada 56.

Dr. GALLARDO GONZALEZ
Estudios en Filadelfia. Consultas; diurnas y nocturnas. Echaurren 26.

ARMANDO MORA PINOCHET
Dentista. Trasladóse: Santa Rosa N.o 671.

WENCESLAO MUÑOZ L.
Dentista: Tratamientos rápidos. Extracciones sin dolor. San Diego 448.

ALFREDO MUÑOZ LOBOS
Extracciones sin dolor. Somnoformo. Puentes, placas. Tratamientos rápidos. Compañía 1852.

CLINICA DENTAL
"VALENZUELA BASTERRICA"
Luis R. Berríos Méndez
Rafael Valenzuela Labbé
Carlos H. ROJAS
DENTISTAS ESPECIALISTAS
Cirugía dental atendida por médicos especialistas. Somnoformo. Correcciones de anomalías. Riquelme 47. Teléfono 1642.

Dr. JOSE MARIA SAAVEDRA
Alameda 1313. Unicamente de 5 a 6.

ARQUITECTOS

EDUARDO TASSO
Construcciones, transformaciones y reparaciones. Honorarios: 10 por ciento. Huérfanos 1258.

OFICINA DE CO
Económic
LEOPOLDO
Morandé 67. Te
N.o 380

CONTA

VICTOR MEN
Contador, Perit
Arbitrajes, revi
ced 882, esquin

MATR

ANA MU
Partos, pensio
atiendo domicili
Madrid 1260.

MARIA
Matrona ginecól
vada. Consultas
528.

MARIA E.
Curaciones inter
Recibo pension
1841.

AMELIA
Recibo pensionis
ción a domicili
ciones. Maule 1

H. IZQUIERD
Partos. Ginecol
nósticos, atenc
Recibo pensionis
dico. Completos
y Estados Unid
a 10 y de 1 a 4.
869, entre San P
Rozas.

MATRON
Recibe pensionis
micilio, inyeccio
si esquina Vicu
cuadra Diez de J

PENSIONAD
Recibo pensionis
$ 45. Masajes,
ne 885.

Mme. E.
Matrona frances
nida Matta 72,
kenna y Santa E

SARA OSORIO
Matrona. Pensi
ra partos y cu
Rosas 2254.

INSTITUTO DE
Pensionado para
Recibo enferma
meses. Matronas
para atención
gratis. San Dieg

MATERNIDAD
Villaseca. Recib
provincias, por
curaciones. Con
Diego 267.

PENSIONADO
Mercedes Rojas,
go 930. Recibe
nes internas. C
ra.

CLINICA PRIVA
Señora Reyes,
ta. Establecimi
dido por dos ciru
Recibo enfermas
país. Partos, pre
sultas gratis. En

AÑA G. VAR
Partos. Recibo
Americana 627.

CARMEL
Maternidad parti
fermas pension
433.

CARMEL
Partos, Asistencia
bo enfermas. M

VAR

CLINER
Instalada con
modernos, únicam
curación radical
des venéreas, gl
potencia.
Curaciones rápi
cedimiento cien
único).
Atendido por
Bravo B. y docto
Precios módic
pago.
Se atiende am
mente de 9 a 1
P. M. Consult
562. Casilla 34
Nota: Se reci
provincias por c

CLINICA A
Tratamiento d
rrea con sus co
bos sexos, curac
todos los más
Atiendo diariam
y de 5 a 7 P.
10 P. M.
Hospitalizació
pensión $ 5. $ 1

DEFUNCION
Ha dejado de existir la señora doña

Clarisa Vidal de Sánchez

Sus restos fueron sepultados privadamente en el Cementerio General.

LA FAMILIA.

DEFUNCION
Habiendo fallecido en Quilpué mi querida esposa y madre señora

Ofelia Pardo de Adasme

Sus restos serán conducidos desde Estación Mapocho al Cementerio General, hoy Sábado 7, a las 5 P. M.

LUIS A. ADASME E HIJOS

DEFUNCION
Ha dejado de existir en Viña la señora doña

Eufemia Pardo de Adasme

Sus restos serán traídos a la capital hoy Sábado 7, por tren de 5 P. M., a la Estación Mapocho.

LA FAMILIA.

DEFUNCION
Ayer ha fallecido nuestro querido hijito

Claudio Olmedo del P.

LA FAMILIA.

DEFUNCION
Habiendo fallecido nuestra querida e inolvidable madre

Juana Carrasco v. de González

Ruego a mis amigos acompañar sus restos, que saldrán el Domingo, a las 9 de la mañana, desde su casa habitación, calle Río Janeiro 466.

...SUS HIJOS Y FAMILIA.

DEFUNCION
Habiendo fallecido en Valparaíso nuestro querido padre don

Paulino Díaz Reyes

Sus restos serán conducidos a Los Andes hoy por el que sale del Puerto, a las 12 M.

DOCTOR PAULINO DIAZ Y HERMANOS

DEFUNCION
Ha dejado de existir mi querida esposa doña

Manuela Rivas de Brusi

Sus restos serán conducidos hoy privadamente al Cementerio General.

JOSE BRUSI OPAZO.

POMPAS FUNEBRES

Empresa ZENTENO
ESTADO N.º 17
TELEFONO N. 4275
DELICIAS N.º 2584
TELEFONO N. 524
Abierto día y noche. Atendido por
CARLOS ZENTENO LOYOLA

DEFUNCION
Habiendo dejado de existir nuestro querido padre y esposo don

Vicente Ramón Alcaraz Tejero

Rogamos a sus amigos y a los nuestros se sirvan acompañar sus restos al Cementerio General, hoy Sábado 7 de Marzo.

El cortejo partirá de su casa habitación, Avenida Irarrázaval N.o 827.

PURIFICACION CABALLERO SANCHEZ.—RAMON ALCARAZ C.

DEFUNCION
Ha dejado de existir nuestra querida e inolvidable madre doña

Francisca Martínez F. vda. de Cabedo

Los funerales se efectuarán el Sábado, a las 3 P. M. y partirán del Seminario 377.

LA FAMILIA.

ENGLISH PRIMER
SILABARIO INGLES
Acaba de salir — Precio: $ 2
En venta: Librerías Minerva,
BALMACEDA 623
Ordenes de provincias a Nascimento, Colón y Zamorano y Caperán.

Inspección de Agua Potable y Desagües

CONCURSO

Llámase a concurso para proveer los siguientes puestos con el sueldo anual que se indica:

Administrador del Alcantarillado de Tocopilla, con 15,660 pesos anuales.

Ingeniero - Ayudante del Servicio de Agua Potable de Concepción, con $ 16,920.

Bases y antecedentes en la Inspección de Agua Potable y Desagües, Agustinas N.º 1336, de 2 a 3 P. M., hasta el Lunes 9 del presente.

EL DIRECTOR.

A LOS JUBILADOS

de Instrucción Primaria antes del año 1920, se les cita a una reunión el Sábado 7 del actual, a las 4 P. M. Agustinas 1060, Instituto Comercial.

Se recomienda la asistencia.

M-7

ALAMO
MUY SECO, DE 1|2, 3|4 Y 1"
Vigas y Viguetas
Alamo mach. 1|2x4 1|2. Pilastras. Guardapolvos y Cornizas.
BARRACA Y FABRICA
"LA REPUBLICA"
Domeyko 2354. — Teléfono 182

Perrito perdido

Se dará una gratificación a la persona que entregue un perrito blanco, rasa Pomeriano, obedece al nombre de

SNOFLACK
SAVOY HOTEL

COMERCIANTES AMBULANTES

o toda persona negociante que salga fuera de Santiago, compre **INSIGNIA DEL PRESIDENTE ALESSANDRI**. Gran negocio. Buenos descuentos. Regia presentación.
LO MEJOR QUE HAY EN PLAZA
MATUCANA N.º 869

CUANDO NECESITE
MEDIAS O CALCETINES
ACUERDESE QUE NADIE LE PUEDE VENDER MAS BARATO QUE LA
FABRICA DE MEDIAS
Santo Domingo 1031

EL GRUPO DE ART. DE MONT. N.o 2 "GENERAL ESCALA"

que se traslada a Los Andes, oportunamente avisará por la prensa de ésta el día, lugar y hora en que pagará las cuentas de Casinos y gastos generales que todavía tiene pendientes en el comercio.

EL COMANDO DEL GRUPO

MAESTRO DE COCINA

muy competente en su ramo, se necesita. Se prefiere extranjero. Presentarse con certificados.

GRAN HOTEL
GALERIA ALESSANDRI

M-6

FERROCARRILES DEL ESTADO

TRENES EXCURSIONISTAS A CARTAGENA

Mañana Domingo 8 correrá solamente un tren excursionista a Cartagena, partiendo de Alameda a las 6.40 h., para llegar a las 9.12 h. Regresará de Cartagena a las 17.35, para llegar a ésta a las 20.36 h.

Pasajes para este tren se expenderán en la Boletería de Alameda desde hoy a las 14 horas.

EL ADMINISTRADOR DE LA II ZONA.

MUEBLERIA
La ARGENTINA
JOSE GURFINKEL
214 Bandera 220
GRAN SURTIDO DE MUEBLES DE TODOS ESTILOS
FABRICA
CHILOE 1310
A precios más bajos que en todas las Mueblerías. Antes de hacer sus compras, consulte mis precios.

VENDEDORES

Para artículo construcción, con muy buena ganancia, se necesitan.

Dirigirse por escrito, indicando referencias.

CASILLA N.o 3119

M-8

COMPAÑIA DE METALES DE CHILE

Se cita a los accionistas de la Compañía de Metales de Chile, a una Junta General Extraordinaria, que tendrá lugar en Santiago, calle de Santo Domingo número 789, el 9 de Marzo de 1925, a las 6 P. M., a fin de pronunciarse sobre la liquidación de la Compañía y el nombramiento de liquidadores o sobre sus actividades futuras, en caso de no acordarse la liquidación.

M-7

SOCIEDAD
TADORA
DEL

DIVIDENDO

Desde el
zo se pagará
visional de
acción, acord
rio.
El pago, es
a los accionis
Letras sobre
razón de $
que correspon
pesos por lib
en conformid
rior, desconta
sobre la renta
Valparaíso,
1925.

OFICINA DE
MONEDA

COMPAÑIA
RA Y
SCH

De acuer
puesto en
37 de los
los señores
Compañía
Fundición
Asamblea
ria que se
presento,
la Oficina
Arturo Pr
El Reg
tas queda
hoy hasta
nión incl
Valparaíso
1925.

LA NACION

ntiago, 7 de Marzo de 1925.

DE SETIEMBRE-5 DE MARZO

Seis meses se han cumplido sde el día en que se inició el ríodo de anormalidad consti- cional. El país ha vivido medio o bajo un régimen de suspen- n de la soberanía popular, y a bo de este tiempo se agita en mismas incertidumbres y onta los mismos problemas que ló a su frente el 5 de Setiem- al asumir sus funciones el mer Ministerio no emanado del acierto de la representación na- nal.

Aquel día la República, ante acontecimientos que encade- ban por sí solos y como des- volviendo un plan lógico y eviamente acordado, adquirió la dencia de que un régimen ha- crisis definitiva; no sólo un imen de hombres y de partidos, o la estructura misma de los ganismos constitucionales del s. Y en el momento actual, nscurridos seis meses desde uella convulsión profunda y ífica, no es posible sustraer- a la necesidad y al deber de ditar sobre lo que en este lap- hicimos y lo que olvidamos er para reemplazar o recons- ir con ventaja nuestras insti- iones, y apreciar la labor de aración que el actual Gobier- ha debido echar sobre sus nbros rodeado esta vez de la fianza pública.

Considerando los hechos pasa- y el panorama del futuro in- diato, nos hallamos tan distan- del desesperanzado pesimismo algunos como de la ciega con- za de los otros. Nuestra fe el porvenir se mantiene inal- ada; pero reconocemos que los ores y las negligencias de los mos seis meses hacen más a y complicada la labor de ñana.

El Ministerio del 5 de Se- mbre se organizó sin consultar as fuerzas parlamentarias ni los partidos políticos. Fué el ducto de una situación de rmalidad ya producida y co- nicada al Presidente de la Re- lica por los delegados de una ta Militar, representativa de instituciones armadas. Días tarde, disuelto el Congreso y mido el mando supremo por Junta de Gobierno emanada mismo origen, la dirección del ado quedó prácticamente en os de la fuerza armada. El men de los hechos a través stas premisas pudo hacer creer el país entraba entonces a período vecino al militaris- y que en aquel momento asis- nos a la muerte o a un eclip- indefinido de la tradición ci- sta con que la República se honrado a los ojos de la ci- zación democrática.

o es esa, sin embargo, nues- particular impresión. No lo entonces como no lo es aho- a pesar de que la experiencia órica y la realidad visible de hechos debían necesariamente er gravitar pesadas aprensio- sobre el espíritu público. El de Setiembre, la Junta de Go- no dirigía al país un Mani- to en que, entre otras cosas, ía:

"Frente a esta situación decla- amos solemnemente empeñado uestro honor, que al tener a uestro cargo la dirección de os negocios públicos lo hace- os con el carácter provisio- al y transitorio que debe te- er, que no aspiramos a otra osa que a devolver cuanto ntes la República el funciona- iento regular de sus institu- iones; que no aceptamos la erduración de un sistema mi- tar de Gobierno..."

l día siguiente, la Junta Mi- r daba al país un Manifiesto, ancialmente el mismo que han ado los miembros del actual ierno provisorio, y que se de definir, por los postulados sostiene y por su lenguaje, o una profesión de fe civi- . "No hemos asumido el po- para conservarlo", afirma., Y go:

"Nuestra finalidad es convocar una libre Asamblea Consti- uyente, de la cual surja una arta Fundamental que co- responda a las aspiraciones acionales.

Creada la nueva Constitución, a de procederse a la elección e poderes públicos, sobre Re- istros hechos por inscripción mplia y libre.

Constituídos estos poderes, ha- terminado nuestra misión."

a actitud posterior de los mentos que en forma más tiva representan el espíritu las instituciones armadas, for- a el concepto de que debe descartada la posibilidad de absorción de la soberanía ular por la fuerza armada. No ciertamente el problema del itarismo el que debe inquie- a la opinión democrática. En líneas que acabamos de trans- ir del Manifiesto militar está punto básico del programa de Revolución, y el hecho de que espontánea decisión de los itares, y en concordancia con mayoría de la opinión pú- a, se haya llamado al Presi- te constitucional para dirigir ejecución desde la suprema gistratura, es la más fuerte y metedora garantía de nuestra ilidad futura.

No hay un ejemplo en la historia de los pueblos de un país como el nuestro en que las instituciones armadas, dueñas del poder por dos pronunciamientos militares sucesivos, no hayan pretendido conservarlo ni levantar un caudillo con su apoyo. Este ejemplo enaltecedor para la República desmiente la idea de que el militarismo tenga raíces en el Ejército y Armada.

Nuestras preocupaciones deben seguir el rumbo de otros problemas, más profundos y efectivos. Está en primer término la tarea que en los últimos seis meses hemos debido aplazar a la espera de una pausa de serenidad propicia en el oleaje de las pasiones y de los acontecimientos, y de la cual la Junta de Gobierno derribada en Enero había considerado conveniente prescindir. Ella es la reedificación de nuestros organismos constitucionales, por medio de una Asamblea Nacional especialmente elegida. Se trata de una obra de efectos perdurables sobre un ciclo nacional que seguramente se prolongará mucho más allá de los días de la actual generación. Vale decir que el país deberá concurrir a ella con un máximo de reflexión, con un espíritu exento de pasiones, y haciendo en lo **posible** abstracción de los sentimientos y los hechos del momento. Las líneas generales están bien diseñadas y todo hace esperar una solución ampliamente satisfactoria.

La estrecha vinculación con esta gran tarea, tenemos a nuestro frente la labor que nos plantean los problemas económico-sociales: vasto y complejo conglomerado de materias de la más diversa índole, y sin embargo indisolublemente subordinadas las unas a las otras. Sufrimos en esto los frutos de la imprevisión de muchos años; la acción pública ineficaz y vacilante ha dejado crecer estos problemas y ha sembrado en el país la simiente de la disgregación social.

Al más somero examen, surge de ese problema la cuestión fundamental de la educación cívica y moral del pueblo. Debemos reconocer con lealtad, con frío criterio de analistas, que hasta el presente hemos hecho de la democracia, de la soberanía popular, una palabra faustuosa con que encubrimos muchas deficiencias, muchas claudicaciones y muchas miserias morales. Es preciso que los ciudadanos de toda condición social y económica, de toda actividad pública y privada, nos demos seriamente a la labor de mejorar la calidad cívica, moral y material del pueblo.

El gobierno democrático está basado en el predominio de las mayorías, del número; sobre la base de la justicia social y de igual derecho de opción; es necesario entonces, si en realidad queremos hacer de este país una República fuerte y respetable ante la civilización, que elevemos por la educación el nivel cívico del pueblo, que formemos en las masas populares el hábito del discernimiento, para hacer viable y eficaz el proceso de selección democrática en que los más adelantados países del mundo tienen el secreto de sus triunfos, de su progreso, su bienestar y su prestigio. Es preciso crear en el pueblo la costumbre del análisis, del juicio, de la reflexión. Y es también indispensable resucitar la dignidad de los derechos ciudadanos, e inculcar en la conciencia popular el concepto de que no hay mayor crimen contra la patria que el envilecimiento de las funciones cívicas y la profanación de la soberanía popular por la violencia, el fraude y la venalidad electoral.

Un poder electoral puro y una democracia respetable por sus virtudes hacen las leyes también respetables. Por esta vía de la forticación del concepto de la legalidad, se encaminará rectamente nuestra sociabilidad a la solución de muchos de sus problemas vitales. La representación nacional, fuerte por la pureza de su origen y fuerte por su capacidad esencial, estará al abrigo de las influencias de intereses que frecuentemente han perturbado la acción de los Gobiernos y los Parlamentos. La justicia social podrá entonces ser una realidad viviente y dinámica que alcance a dondequiera que exista un ciudadano. Porque, es necesario decirlo, en materia social nuestra legislación, tal vez escasa y deficiente en muchos puntos, se encuentra, en la letra, a la par con la de los países de más avanzada organización democrática, pero nos falta el hábito de cumplirlas y la autoridad capaz de hacerlas cumplir.

Tenemos el resorte del general bienestar económico en nuestras propias fuentes nacionales. Un gobierno eficiente, encauzado en modernas prescripciones constitucionales, podría en pocos años de labor habilitar para la vida económica las posibilidades de riqueza y los factores de prosperidad que permanecen en potencia en la vasta extensión del territorio nacional. Hay aquí también un delicado problema de educación que consiste en aumentar en la masa de las fuerzas sociales la proporción de los elementos aptos para la producción; y lo hay también en la organización del crédito y sobre todo en la creación de un ambiente de seguridad y de confianza que estimule al capital en sus iniciativas productoras. Removidos estos obstáculos del camino a la prosperidad, se suscitarían fácilmente, casi espontáneamente, soluciones duraderas y ciertas para otros problemas que hoy nos preocupan y pesan en todos los instantes sobre nuestro bienestar, como es el de la instabilidad monetaria con su inevitable cortejo de incertidumbres y perturbaciones en el comercio, en la industria y en la vida doméstica.

Pero el problema inmediato y el deber de este mismo instante, previos a toda acción relacionada con las cuestiones fundamentales que acabamos de enumerar, residen en nosotros mismos, en nuestras conciencias de ciudadanos. Antes de ponernos a la obra deberemos hacer renunciamiento absoluto de nuestras pasiones, acallar los odios, deponer las ambiciones, desprendernos de toda consideración de interés político o personal. Hay necesidad de aceptar la realidad de **los** hechos tal como **ella se ha suscitado**, sin tomar en cuenta lo que en ellos haya de favorable o adverso a nuestras particulares preferencias. La crisis de Setiembre nos colocó en situación de reunirnos todos alrededor de un común ideal de reconstrucción nacional; en seis meses hemos continuado agitándonos en torno a nuestras preocupaciones de otro tiempo, en un estéril bombardeo de recíprocos reproches e invectivas. Hemos llegado aún a bordear el peligro mortal de que los elementos armados llegaran a comprometerse en nuestras querellas, perdiendo la cohesión y la unidad que son los únicos fundamentos de la estabilidad nacional en el presente período de anormalidad.

Es el instante preciso en que los hombres de partido, de todos los partidos, deben olvidar su antigua actitud de combatientes, y reconocer que los gritos de batalla que hoy se profieren son ecos vacíos de una época difunta. La actividad, el entusiasmo y el brío con que se procura servir la vieja causa política en que se militó antes de Setiembre, lo debemos íntegro al país, a la reconstrucción de las instituciones civiles sobre bases nuevas.

El trance en que la República se encuentra, en la víspera de una etapa desconocida de su evolución histórica, nos señala a todos un puesto de trabajo. Busque cada cual el suyo, previo un leal examen de sus capacidades. La única rivalidad legítima y patriótica en estos momentos es la del desinterés, y la mayor gloria de las jornadas que nos aguardan será para aquellos que sepan demostrar mayor facultad de desprendimiento y renunciación personales en homenaje a la realización triunfal de un alto ideal colectivo.

Apartemos ante todo y sobre todo de la mente de tantos hombres apasionados y violentos la idea de nuevos trastornos y motines, ese espíritu araucano de la revancha que nunca ve que en la evolución normal de la vida democrática de un pueblo se encuentra la solución de todos los problemas políticos y el medio de hacer triunfar todo lo que sea un ideal de bien público.

Este empeño de corromper conciencias para fraguar motines, de sembrar odios para satisfacer pasiones, de agitar y envenenar el espíritu de las masas para producir convulsiones y aumentar la exitación social, oculta en el fondo un propósito menguado que no va tanto contra los partidos o contra los hombres que se quiere combatir sino contra la estructura del país, contra el bienestar general contra la tranquilidad de los hogares, contra la vida misma de la República.

El [illegible] que ostensiblemente se persigue es producir nuevas revoluciones sobre las que ya ha sufrido el país y hacer así más dura, más penosa y difícil la vuelta a la legalidad y la reconciliación de la familia chilena. ¡Extraña ceguera!

El ilustre hombre público español que fué don Antonio Cánovas del Castillo, decía con la experiencia que le dió la convulsionada política de su patria:

"Un hombre honrado no puede
" de buena fe tomar parte más
" que en una sola revolución, y
" eso por que ignora sus efectos
" y su trascendencia".

LA NUESTRA NO HA SIDO DEMOCRACIA

por AMANDA LABARCA H.

El presente artículo es el sexto de la serie que "La Nación" viene publicando bajo el título "La crisis de la democracia".

En artículos anteriores estudiamos nuestra vida cívica señalando en ella vicios que la carcomían desde sus propias entrañas. Miseria popular, influencia malsana, del capitalismo, escasez de moral pública, ignominia política. Y aun no agotamos el análisis de los item que influyen sobre las causas de nuestra profunda crisis democrática. Sería menester agregar la lentitud con que se arrastra la justicia, la intromisión que en ésta han tenido los intereses de los politiqueros y caciques, el centralismo absurdo que hipertrofía a la capital en desmedro de las provincias, la continua instabilidad de los ministerios y con esto, la falta absoluta de orientaciones constantes, en todo aquello que requiere una acción lenta, tenaz, sostenida de años.

Nuestra república, en perpetua danza ministerial, bailada al són de las orquestas disonantes de las dos Cámaras, ha vivido como un muchacho juerguista: al día. ¡Y lo que suene, sonará! Los antiguos aseguraban que un dios protegía a los borrachos y a los niños. Acaso fué el mismo el que se apiadó de nosotros para que no estallara antes y todavía en peores condiciones la crisis que nos tiene hoy al borde del abismo.

Dependiente por algunos años del Ministerio de Instrucción, he podido observar de cerca lo que en medio de esa danza ha sido la administración de la cosa pública. Principiemos desde las leyes.

Solía iniciarlas el Ejecutivo ante la urgencia de un problema o la solicitud reiterada del público. Llegado a las secretarías del Congreso comenzaba el proyecto su vía crucis. Se apozaba allí o seguía a las comisiones que tardaban años en despacharlo, porque no había poder humano que obligara a los congresales a reunirse a tiempo; si llegaba a su discusión, la Cámara lo deformaba en un sentido; el Senado lo desarticulaba en otro y después de cinco, diez, veinte años, el proyecto concluía en ley en tal forma, que el Ejecutivo que lo echó al mundo no lo habría reconocido como hijo.

La ley de Accidentes del Trabajo, es un ejemplo entre mil. Aprobada en la Cámara a base de la doctrina del **riesgo profesional** fué adulterada en el Senado haciendo revivir la caduca doctrina de la culpa.

Cuando las leyes no son fruto de la sabiduría, ni de la equidad sino el resultado de un tira y afloja entre políticos de diversos bandos, carecen de esa fuerza moral que es la única capaz de inducir al ciudadano a acatarlas respetuosamente.

Otro ejemplo, es el de la Ley de Instrucción Primaria Obligatoria. Gran regocijo produjo su aprobación en el pueblo de Chile. Pasado apenas un lustro, nadie la acata. Ni el Congreso que no concedió los fondos que su ejecución necesitaba, ni las autoridades locales que no vigilaron por su fiel cumplimiento; ni el hacendado que poco ni mucho se cuidó de que se estableciera una escuela en su fundo; ni el industrial que continúa sirviéndose de niños menores de 14 años. Cuantos lo desean la burlan.

Pedimos que el pueblo sea respetuoso de las leyes y todos le damos el ejemplo contrario. Con poquísimo que creamos habernos elevado del nivel común, ya queremos estar por encima de las leyes. Ya andamos pidiendo excepciones, cuando no hacemos lo que el plutócrata ignorante que ante cualquiera orden administrativa exclama: "Soy don Fulano de Tal", y la atropella; El respeto a la ley es un sentimiento educable como todos. Y no hay método más seguro para inculcarlo que el ejemplo.

Si las leyes no se cumplen, qué esperanza que los decretos y reglamentos tengan mejor suerte! He visto en el Ministerio de Instrucción sucederse los **Usías**. Casi todos bien inspirados. Esperaban ejecutar una labor fecunda, corregir errores, enmendar rumbos, ejecutar las reformas indispensables. Poquísimos sabían cómo hacerlo. Y ya en la obra, tantos unos como otros, hubieron de comprender que el cargo ministerial no dejaba tiempo para ocuparse de cosas de verdadero provecho para la nación. Había que gastarlo en oír a los congresales que pedían el mismo empleo para veinte personas distintas, en atender a las mil recomendaciones y empeños que le enviaba toda la parentela y la cohorte de amigos y conocidos; en resguardarse de la zancadilla política; en contestar las interpelaciones; en conocer las mil pequeñeces administrativas que le consultaban desde Tacna a Punta Arenas, etc., etc. En esto, se aproximaba el tiempo de la inevitable caída. Apresurábanse entonces los Ministros en redactar algunos decretos de importancia que recordasen siquiera su paso por la magistratura; trataban de poner en orden algún establecimiento que iba a la bolina, en emplazar a los malos funcionarios. Su última hora ministerial sonaba. Los decretos de organización o reforma que extendiera, eran como arbolitos nuevos faltos de tutor; el soplo del tiempo los tendía en tierra; a poco, nadie les tomaba en cuenta. Los establecimientos que pretendió mejorar volvían a las andadas; los malos funcionarios a proseguir en su funesta labor.

Si en lo hondo de la conciencia humana no existiera el placer de la bondad, el regocijo de cumplir silenciosamente nuestro deber, el edificio de la administración pública tiempo haría que se habría derrumbado trágicamente. No le han sostenido ni las leyes, ni los decretos, menos aún los ministros, sino los funcionarios anónimos, humildes, que cumplieron su deber por amor a la patria y a la virtud, abnegadamente.

La esterilidad administrativa resultante del régimen parlamentario no es, sin embargo, el mayor de los defectos de nuestra organización. Lo es la **excesiva mutabilidad** de todo el sistema representativo. Diputaciones de tres años, senaturías de seis y presidencias de cinco, obligan a un perpetuo cambio de personas, de ideales y de rumbos. ¿Qué es un lustro en la historia de una nación? Acaso menos que un día en la existencia de un hombre. Las vidas de los pueblos se cuentan por siglos. Nos lamentamos de que no hayamos seguido una política continua en la cuestión del Norte, una orientación definida en las finanzas, una acción perseverante en la obra de redención social. Es imposible seguirlas en un régimen en que hasta el jefe del Gobierno hay que trocarlo por otro cada cinco años.

Amén de ser malsana esta **instabilidad** es peligrosísima para las naciones pequeñas que para vivir tienen que defenderse continuamente de la acción de empresas estables, como son las archipotentes firmas internacionales: llámense Rothschild, Guggenheim, Steel Corporation, Standard Oil Co. u otras. Y ¿qué decir de instituciones **estables**, ya no de móviles económicos sino espirituales, contrarias al ideal democrático, como por ejemplo, las agrupaciones anárquicas (entre otras) cuya acción es tanto más segura cuanto más estable es su ideal y más organizada su acción?

Tantos y tamaños defectos como hemos enumerados hasta aquí no me inducen, sin embargo a abjurar de mis convicciones democráticas. Ni la chilena, ni las suramericanas, ni la de Francia, ni tampoco la actual de los Estados Unidos son democracias puras. A unas las enturbia todavía la tradición monárquica de siglos, a otras el desenfreno de oro; la nuestra está por hacer. La mayoría que nos gobernó fué aristocrática pelucona o pipiola antaño, después no alcanzó ni siquiera a ser una oligarquía, fué apenas una plutocracia en su mayor parte corrupta. Democracia no hubo porque su base, el pueblo, no fué ni educado, ni consciente, y los poderes públicos se engendraron las más de las veces en el lodo.

Hay una crisis del Gobierno representativo en el mundo, sí; pero la nuestra no es en verdad derrumbe de democracia, es sacudimiento de un pueblo que durante cien años ha sido engañado y explotado en nombre de la democracia. Es humano que ahora desconfíe de ella y prefiera abrazarse a cualquiera ilusión política.

Apoyó en Setiembre a los oficiales que imaginaron construir una república quebrando la disciplina militar y haciendo trizas la Constitución; unos escuchan hoy a los extremistas conservadores que preferirían el caos a una república radical; los otros a los anarquistas y socialistas que les alucinan con las promesas de reivindicaciones violentas e inmediatas. Y entre estas convulsiones de la opinión pública que hoy se precipita en un extremo, mañana en otro, vive Chile sus horas más inquietas, más trágicas, más acervas.

Fecundos son los dolores cuando extraemos de ellos experiencias de vida. "No enaltezco al hombre que no ha caído jamás sino a aquél que después de haber caído se yergue y sigue derecho su camino" escribió Confucio. De esta angustia republicana de hoy, Chile puede exprimir una lección vital: que ni hombres ni sociedades puedan sustentarse en la mentira. Porque falsía fué nuestra democracia, engaño la solidez de instituciones que carecían de base en el alma popular, hipocrecía la honradez política ya que los partidos traficaban casi por iguales partes con la inmoralidad ciudadana. Sólo la verdad perdura. Sólo ella es fuerte. Exploremos hasta lo más hondo de nuestra conciencia patriótica, desterremos de ella cuanto sea fraude, vicio, hipocrecía, y asentemos nuestra nueva república sobre la verdad. Sólo entonces podrá florecer la democracia en nuestro suelo.

A. L. H.

DEFINICIONES

por el Dr. Oscar Fontecilla

Farándula se llamaba una de las tantas compañías que antiguamente formaban los cómicos; componíanse de algunos hombres y mujeres que andaban por los pueblos representando ocho o diez comedias; pero estos cómicos de la legua debían ser más modestos que los de ahora, pues ni se daban el inmerecido título de actores dramáticos ni mucho menos el dictado sonoro de artistas, hoy tan prodigado a cualquier entezuelo, por ridículo y despreciable que sea.

Así se expresa un Diccionario de la Lengua que tengo a la mano. No me explico, pues, por qué el Dr. Demaría califica despectivamente de farándula a la Asamblea de Asalariados e Intelectuales que se reunirá mañana y que él mismo ha contribuído a organizar. ¿Irá a ser entonces aquello una gran farsa? Veo figurar entre los adherentes a la Convención un grupo considerable de esa brillante juventud demócrata, que tanto promete y a no pocos meritorios jóvenes radicales y obreros. No lo puedo creer. Luego saldremos de esta duda.

Como quiera que sea, no participo de esa especie de rubor que manifiesta mi colega porque se ocupa a ratos de cuestiones constitucionales. ¿Habría de reprocharse, por ejemplo, a un ingeniero que en sus horas libres se dedicara a la música o a un abogado que, entre pleito y pleito, estudiara la botánica? ¿No hemos visto al propio señor Vicuña Fuentes, abogado y profesor de latín, asistiendo muchos meses a las clases de Medicina? Sus visitas a las salas de disección me parecían siempre una nota muy simpática.

Aunque me repugna referirme a mí mismo, puedo decir que considero un alto deber cívico preocuparme de los problemas nacionales en los momentos que robo a mis quehaceres de la profesión. No veo en esta actitud nada de paradojal y si alguien lo ve, me tiene sin cuidado. Cuando se trata del bien público, no me inquietan ni las sonrisillas de los estultos ni la orientación que tome eso que suelen llamar el respeto humano...

Pero, de un modo o de otro, estoy seguro de que nuestras personas, en todo caso la mía, poco o nada interesan al público. Por lo tanto considero muchísimo más útil que nos limitemos a discutir ideas y principios.

Cualquiera que haya tenido la paciencia de leer mi artículo y su pseudo-contestación, verá que el cesarismo que yo he denunciado en el proyecto del señor Vicuña nadie lo puede negar y no trata siquiera de hacerlo el señor Demaría. Y éste y no otro es el asunto que yo traté. Al evadirlo de un modo tan absoluto mi estimado colega, se diría que ha contestado un artículo que yo no he escrito, ni pensado. Con razón puso el subtítulo: "A modo de contestación". Esto no es sorprendente en tiempos paradojales...

Dr. O. F.

"DE COMO EL PRESIDENTE ALESSANDRI SE HIZO POPULAR EN ITALIA"

Este es el título de una correspondencia que el Diputado italiano Sig. Francesco Ciccotti, ha dirigido a "La Nación", desde Italia, reflejando sus impresiones personales de la estada del Presidente Alessandri en su país.

El Diputado Ciccotti, que es un escritor de difundido renombre en los círculos intelectuales de Italia, describe en amena prosa las singulares manifestaciones de simpatía y el extraordinario interés que suscitó en Roma y en toda la península la presencia del Presidente Alessandri, refiriendo diversas anécdotas y rasgos desconocidos hasta ahora del público chileno.

Esta correspondencia se publicará en "La Nación" de mañana.

Panimávida
Cuidado con las falsificaciones

INSTITUTO
PINOCHET LE-BRUN
HUERFANOS 1657
Abre sus clases el 9 de Marzo

Funcionarán Kindergarten I y II años, Preparatorias I, .. y III años y Humanidades I, II y III años.

Se admiten alumnos internos, medio-internos y externos. Profesor de Religión, el Pbro. Luis Ig. Becerra. Matrícula abierta. Prospectos. 31-M.

ORDEN NUEVA Y EXCLUSIVA

HACIENDA DE COSTA

NEGOCIO DE GRAN OCASION

En rAMAL DE SAN FERNANDO A ALCONES
6,881 HECTAREAS, 914 PLANAS

Especial para siembras y crianzas

Suelos todos planos o lomaje, muy trigueros, montes inagotables de gran valor, para leña y carbón, casas espléndidas, grandes galpones y bodegas, establos modelos, almacén, casas de administrador y mayordomos, casas para empleados, casas de inquilinos, cierros magníficos; plantaciones, valiosas instalaciones, etc., etc.

DEBE $ 500,000 BONOS 8 o|o. PRECIO: $ 1.050,000

ALEJANDRO GREENE CRUZAT

Sección Fundos

ALEJANDRO GREENE VALVERDE
TEATINOS 86.— CASILLA 3722

BAYER
Tabletas "Bayer" de
Isticina
Purgante suave y agradable
Carece de sabor.
Puede darse a los niños pequeños pues es inofensivo.

VENDO

AGUSTINAS.— Central. — Cómoda casa de un piso; consta de cuatro dormitorios, dos piezas de baño, hall, piezas de recibo y dependencias. Todas las piezas tienen mucho aire, luz y sol. **PRECIO: $ 200,000.**

PROXIMA AL CERRO SAN CRISTOBAL.— Casa-quinta, estilo chalet de 2 pisos. Consta de salón, escritorio, hall, comedor, toilette, piezas de servicio en el 1.er piso, y 4 dormitorios, pieza toilette y hall en el 2.o piso. En construcción aparte, 5 piezas apropiadas para dormitorios. Gran jardín. Mide 2.350 M2 m|m., con 36 m., de frente a la calle. **PRECIO: $ 200,000.** Deuda Caja. Facilidades de pago.

$ 185,000. CARMEN.— Casa-habitación y renta.— Consta de una casa en bajos o con salón, escritorio, comedor, 7 dormitorios, baño, dependencias, 2 patios, huerto, parrón, árboles frutales y otra en altos, compuesta de 8 piezas, galerías, dependencias. Mide 17 por 70 metros.

CARLOS OSSANDON B.
168.— BANDERA.— 168

Exposición Frutícola

SOCIEDAD AGRONOMICA.— CASILLA 3577

Se avisa a los dueños de huertos, que pueden enviar sus frutas a la Escuela Práctica de Agricultura (Quinta Normal), para colocarlas en frigorífico, hasta el día de la inauguración, el 26 de Marzo

LA COMISION ORGANIZADORA.

Cuando Ud. desee

comprar un buen sombrero y economizar dinero, acuérdese de las

SOMBRERERIAS
ROSENBLITT

PUENTE 616, casi esquina Santo Domingo.
DELICIAS 2818, entre Bascuñán y San Alfonso.
SAN DIEGO 1140, pasado Avenida Matta.
San Diego 207, al llegar a0
SAN DIEGO 2007, al llegar a Franklin.
NAHUM ROSENBLITT

UVA
FINA de MESA
VENDE
VIÑA CARMEN
600 ARROBAS
Tratar, oficina:
SAN ANTONIO 456

PARIS SENTIMENTAL
Y PECADOR

aparecerá el MARTES 10 de Marzo esta primera serie de crónicas sobre París, de

ERNESTO TORREALBA

Lea usted este libro de sensaciones maravillosas, donde un hombre libre le cuenta, en un estilo seductor, el pecado, la alegría y el dolor de la gran capital del mundo.

Hombre o mujer cuyos deberes impiden viajar, este libro de encanto prohibido es para usted: para poner en sus pupilas cansadas por el trabajo una hora de ensueño y de maravilla.

Compre un Ford a ORREGO
Agente FORD autorizado -:- Huérfanos 819-823

VALPARAISO

La situación de los empleados de la Empresa de Agua Potable

En diferentes ocasiones hemos informado de las gestiones de los empleados de la Empresa de Agua Potable de este puerto para que la situación en que se encuentran se mejore.

Pende en la actualidad del Gobierno el estudio de las peticiones de los empleados y obreros y ha solicitado en diferentes ocasiones a la Gerencia de la Compañía los datos que necesita para efectuar un trabajo más completo. Sin embargo, los detalles solicitados no se remiten aún al Gobierno.

La Unión de Empleados y Operarios se ha acercado con este motivo a la Gerencia para solicitar el pronto despacho de este trámite. Según se nos ha informado, la presión de las circunstancias llevarán a los empleados y operarios a tomar medidas enérgicas en resguardo de sus intereses.

Ayer se reunió la Corte Naval

FALLA LOS SUMARIOS DEL "LLANQUIHUE" Y DEL "PUREN"

Como lo habíamos informado, en la tarde de ayer se reunió la Corte Naval, para fallar acerca de los sumarios que se seguían por el accidente del vapor "Llanquihue", y por el naufragio del "Purén".

Después de oir la vista al fiscal, respectivo, la Corte dictó sentencia absolviendo de toda responsabilidad a los capitanes de las naves nombradas.

LA FIJACION DEL PRECIO DEL PAN ES MATERIA QUE ESTUDIA EL GOBIERNO

UNA NOTA ENVIADA A LA JUNTA DE VECINOS DE VALPARAISO

El Ministerio de Higiene ha enviado a la Junta de Vecinos de Valparaíso la siguiente comunicación:

"Este Ministerio se ha impuesto con sumo interés de la importante nota de Ud. fecha 24 de Febrero, en la cual se transcribe un acuerdo tomado por la H. Junta de Vecinos de Valparaíso, relativo a la fijación del precio máximo del pan.

En dicha nota se consultan ideas que son altamente importantes y que están perfectamente de acuerdo con los móviles que inspiran en estos momentos al actual Gobierno de la República.

Esta materia y su solución requieren un estudio y dedicación especial, a fin de consultar debidamente los intereses de las clases menesterosas y los de los industriales panaderos.

Por lo demás, todas las materias relativas al abaratamiento del costo de la vida, figuran en el programa de estudio de esta repartición y son la preocupación constante de este Ministerio, que trata por todos los medios a su alcance de hacer para los ciudadanos de este país, que la vida sea más barata e higiénica.

Apenas las premiosas labores del momento lo permitan, se dedicará atención preferente a solucionar el problema del abaratamiento del costo de la vida.

Dios gue. a Ud. — **J. D. Salas**".

La Junta Provincial de la Federación Obrera de Valparaíso acuerda decretar el paro general

SE TOMA ESTA MEDIDA EN VISTA DE LA PETICION DE LOS MOVILIZADORES DE ADUANA

Anoche se reunió extraordinariamente la Junta Provincial de la Federación Obrera de Chile, en Valparaíso, para tratar sobre la situación en que se encuentran los movilizadores de la aduana.

Concurrieron a esta reunión los delegados de todos los Consejos Federales de la provincia.

Los movilizadores de la aduana hicieron una petición de ayuda a la Junta Provincial, asunto que fué detalladamente discutido.

Después de leerse las comunicaciones recibidas al respecto, se acordó ir a un paro general de todos los gremios de la provincia, en una fecha que oportunamente se fijara, los que se hará previa consulta a la Junta Ejecutiva de la Federación Obrera de Chile.

MOVIMIENTO MARITIMO EN EL PAIS

(De nuestros corresponsales, por telégrafo)

Antofagasta, 6 de Marzo

HOY LLEGARON:

El Santa Elisa, del Sur.
El Imperial, del Norte.

HOY SALIERON:

El Santa Elisa, para el Norte.
El Imperial, para el Sur.

Corral, 6 de Marzo

HOY LLEGARON:

El Murla, de Europa.
El Kellerwald, de Europa.
El Valdivia, del Norte.

Talcahuano, 6 de Marzo

HOY LLEGARON:

El Alba, de Iquique.
El Tarapacá, de Arica.
El Hirma, de Lebu.

HOY SALIERON:

El Alba, para Corral.
El Llanquihue, para Buenos Aires.
El Hirma, para Lebu.

Faltará el agua en muchos barrios de la ciudad

Como consecuencia de varios arreglos que la Empresa de Agua Potable iniciará hoy en las instalaciones, el agua se repartirá por turnos en la parte alta de la ciudad.

En la mañana tendrá agua el cerro de la Cárcel hasta Playa Ancha y en la tarde los cerros del Almendral y Viña del Mar.

El vapor "Oroya" parte ayer a Europa

A la una de la tarde de ayer zarpó de este puerto después de haber recibido sus pasajeros en el espigón de atraque el transatlántico "Oroya", de la Pacific Stam Navigation Company.

A bordo de esta nave que realizará un viaje a Europa a través del Canal de Panamá, se dirige a México nuestro Ministro en ese país señor Enrique Bermúdez, y a Arica el jefe de la Brigada Combinada de Tacna, general don Carlos Fernández Pradel.

También figuran entre los pasajeros de cámara las siguientes personas:

Secretaria de la Tesorería Fiscal de Chile en Londres, señorita Inés Ortúzar Bulnes; señora Mila de Svilokos e hija, esposa del cónsul general de Yugoslavia en Chile; señor Alfredo Schonmeyer, Ministro de Chile en Suecia; que viaja en compañía de su señora y familia; Mr. William Wallace, de la casa Weir Scott y Compañía, que viaja a Liverpool; señora W. J. Smith, esposa del gerente de la Compañía de Electricidad en Londres, que viaja acompañada de sus hijas Edna y Nora; don Carlos Caballero, e hija señorita Caballero Tanco, que van a Antofagasta; don Alfredo Undurraga y señora Filomena Valdés de Undurraga; don Eduardo Reyes Cox, familia Valdés Eguiguren, don Luis Riesco y señora, señorita Ruby Scott; don Antonio Toro Donoso y Mr. Ronald Morrison.

COMPAÑIA SUD-AMERICANA DE VAPORES

Se reciben propuestas para el suministro, por un año, a contar desde el 1.o de Abril próximo, de los siguientes artículos:

Aves y huevos.
Carne fresca de chancho, tocino, salchichas, salchichones, etc.
Jamones y lenguas saladas.
Lenguas frescas, riñones, sesos, etc.
Harina Flor, de primera.
Papas amarillas.
Verduras y frutas.

También se reciben propuestas para la compra de los cueros salados de los animales que se benefician a bordo.

Las propuestas serán abiertas el Lunes 16 de Marzo, a las 2 P. M., no comprometiéndose la Compañía a aceptar la más bajas, pudiendo rechazarlas todas si así le conviniere.

Oficina de la Compañía:
BLANCO 895

Valparaíso, 28 de Febrero de 1925.

M-16

El buque-escuela "Blanco Encalada" zarpará el Lunes próximo

LLEVA A SU BORDO A LOS CURSOS DE GUARDIA-MARINAS Y ASPIRANTES A INGENIEROS

Por disposición de la Superioridad Naval, el Lunes próximo dará comienzo a su viaje de insrucción el buque escuela crucero "Blanco Encalada, a cuya bordo funcionan los cursos de guardia-marinas y aspirantes a ingenieros que recientemente han dado término a sus estudios en las escuelas respectivas.

El viaje del barco se efectuará a través de la costa chilena, iniciándolo por el litoral Norte con escala en Iquique.

¿Tiene el cabello delgado y opaco? DANDERINA

SERVICIO METEOROLOGICO DE "LA NACION"

ANUNCIOS METEOROLOGICOS

CAMBIO DE TIEMPO TOTAL.—DESCENSO DE LA TEMPERATURA.—AUMENTO DE LA NEBULOSIDAD

En las actuales 24 horas, el cambio de tiempo se extenderá hacia el interior, afectando en forma total, gran pare del país.

ZONA NORTE.—Variable en Coquimbo; nublados, neblinas, lloviznas y descenso de la temperatura. Buen tiempo en el resto.

ZONA CENTRAL.—Se acentuará el cambio de tiempo. Descenderá notablemente la temperatura en relación con días anteriores. Aumentará la nebulosidad. Tal vez neblinas en la madrugada. Vientos del Sur. El cambio de tiempo afectará principalmente las provincias de Colchagua, Curicó, Talca, Maule, Linares y Ñuble.

ZONA SUR.—Cambio de tiempo total. Aumento de la nebulosidad. Descenso de la temperatura. Lloviznas. Mal tiempo en las próximas 24 horas en Cautín, Valdivia, Llanquihue y Chiloé.

ZONA LITORAL.—Cambio de tiempo total desde Coquimbo a Chiloé. Temporal entre Huafo y Magallanes.

OBSERVATORIO DE EL SALTO.

GRACE LINE

LA LINEA DE VAPORES CON ITINERARIO FIJO

Servicio quincenal de los lujosos vapores "SANTA", entre la costa del Pacífico y New York.

Servicio rápido de pasajeros y carga para Antofagasta, Iquique, Arica, Mollendo, Callao, Salaverry, Talara, Balboa, Cristóbal y

NEW YORK

SERVICIO DE CANTINA. — COCINA INMEJORABLE.

"SANTA LUISA"

saldrá de VALPARAISO el MIERCOLES 18 de MARZO, a la 1 P. M.

PROXIMAS SALIDAS

"SANTA TERESA"	ABRIL	1.º a la 1 P. M.
"SANTA ANA"	ABRIL	15 a la 1 P. M.
"SANTA ELISA"	ABRIL	29 a la 1 P. M.

AGENTES GENERALES DE LA CUNARD LINE

GRACE y Cía. (CHILE) S. A.
HUERFANOS 1087. — SANTIAGO.

(DE NUESTROS CORRESPONSALES)

EL CONTRALMIRANTE SWETT ASUME LA DIRECCION GENERAL DE LA ARMADA

EN LA MAÑANA DE AYER HACE ENTREGA DE ESTE CARGO EL ALMIRANTE LANGLOIS.— DISPOSICIONES CONTENIDAS EN LA ORDEN DE LA PLAZA

En conformidad al acuerdo de que el Director General de la Armada, subrogante, Almirante Langlois, forme parte de la Comisión que va a Buenos Aires a recibir al Presidente de la República, don Arturo Alessandri, en representación de la Marina, en la mañana de ayer hizo entrega del cargo al Comandante en jefe de la Escuadra, contralmirante don Arturo Swett, según disposición gubernativa.

En efecto, a las 10 de la mañana el almirante Swett llegaba hasta la Dirección General donde era esperado por el vicealmirante Langlois, procediendo a efectuar en el acto la entrega del puesto de Director que desempeñará aquél mientras dure la aurencia de este último.

El almirante Laglois se dirige hoy a la Argentina por la combinación transandina en compañía de los demás miembros de la Comisión Oficial cuya nómina dimos en nuestra edición de ayer.

Después del medio día el almirante Swett recibió la visita del vocal de la Junta de Gobierno, contralmirante don Carlos Ward, y de los directores de todos los servicios navales.

También concurrieron a saludar al nuevo Director General, y comandante de Armas, el jefe de las fuerzas, coronel don Alberto Bravo; el jefe de las fuerzas de infantería, coronel don Ricardo Olea; y el comandante del Regimiento Coraceros, mayor señor Sepúlveda, acompañado de su ayudante; no hizo la vista por encontrarse con permiso el comandante en propiedad, teniente coronel don Ernesto Grez.

ORDEN DE LA PLAZA

En cuando el almirante Swett se hubo recibido de la Comandancia General de Armas, dictó la siguiente Orden de la Plaza:

"Habiéndome hecho cargo de la Armada, Dirección General de la Armada, conforme a lo ordenado por decreto supremo de fecha de ayer, mientras dure la ausencia del país del Director General interino, de la Armada, vice-almirante don Luis Langlois, asumo desde esta fecha la Comandancia General de Armas de la provincia. — (Firmado). — **A. Swett**".

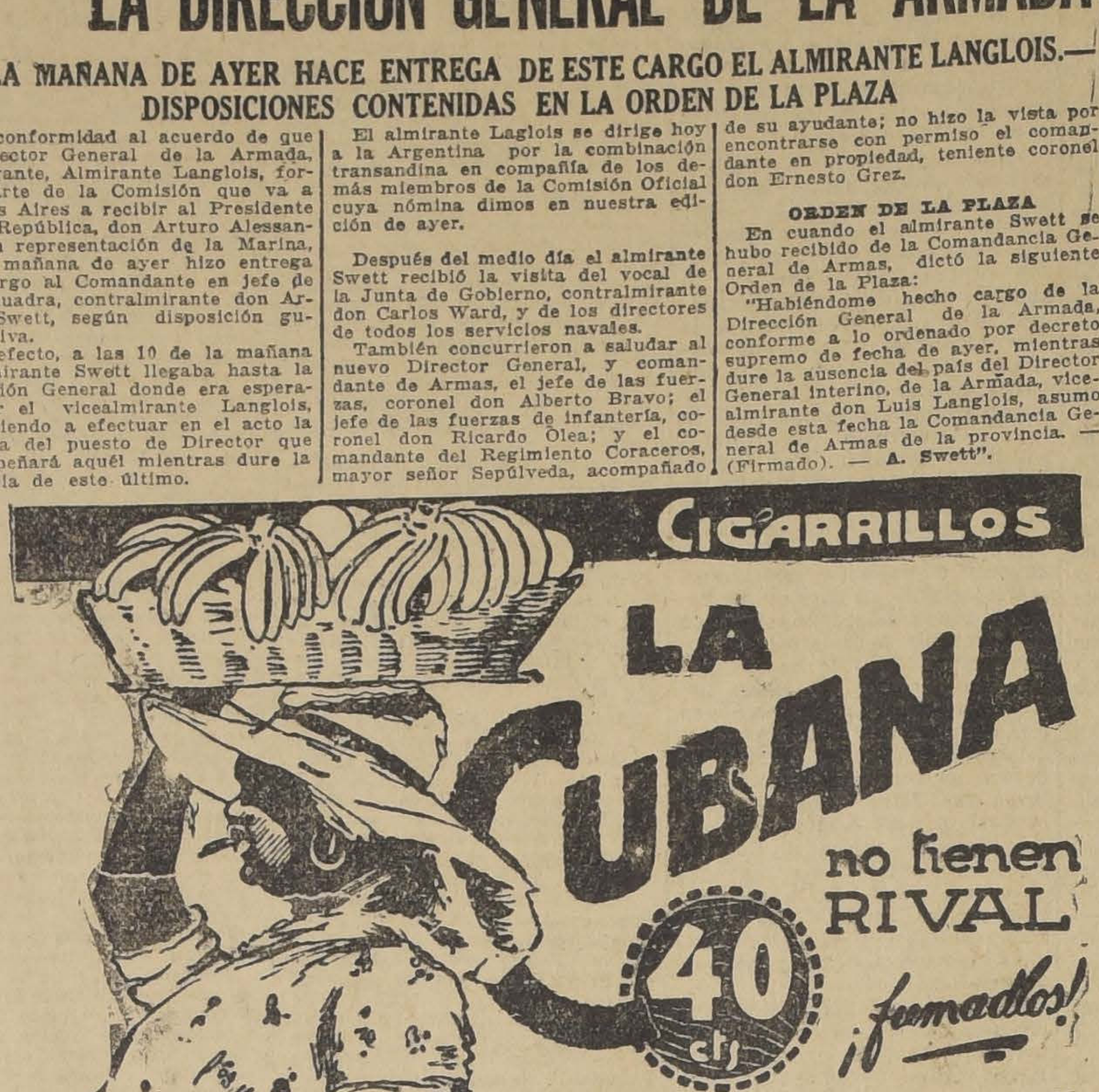

LOS JORNALEROS DE LA ADUANA GESTIONAN UN PARO GENERAL

SE DESEMBARCA MARINERIA PARA RESGUARDAR LOS ALMACENES Y PROTEGER A LOS OBREROS QUE DESEEN VOLVER AL TRABAJO.— LA JUNTA LOCAL DEL PUERTO TOMA IMPORTANTES ACUERDOS RELACIONADOS CON LA HUELGA

El gremio de jornaleros de la Aduana de este puerto que se encuentra en huelga, como hemos venido informando, celebraron en el día de ayer numerosas asambleas para definir la actitud del gremio frente al poco éxito que han tenido sus peticiones, de que la movilización de la aduana vuelva a depender de la alcaldía de la misma repartición.

En líneas generales podemos informar que en todas estas reuniones se tomaron acuerdos relacionados con el propósito de producir en el país un paro general que influya para que sus peticiones ten gan un mayor éxito.

Se acordó remitir notas en este sentido a la Federación Obrera de Chile y a las restantes organizaciones obreras de la República.

LA ACTITUD DE LA JUNTA LOCAL DEL PUERTO

La Junta Local del puerto, que tiene bajo su dependencia la movilización de la aduana, en virtud de las nuevas disposiciones legales que le han dado vida, se ocupó preferentemente de la huelga de los jornaleros en su sesión de la mañana de ayer.

Acordó dar estricto cumplimiento a la orden que le ha dado el Gobierno de reanudar en cualquier forma los trabajos que se encuentran paralizados. Al efecto, abrirá un registro para contratar a los jornaleros que deseen volver a sus labores.

ALBION

Las Tintas que, por su firmeza e inalterabilidad, son preferidas por BANCOS, NOTARIAS Y OFICINAS PUBLICAS.

El profesorado primario de Valparaíso

FORMA UNA NUEVA AGRUPACION DE LA ASOCIACION DE PROFESORES DE CHILE

El Miércoles se reunió el profesorado primario para oir la cuenta de la comisión que fué a Santiago a tratar con el Gobierno de la situación económica del personal. La asamblea quedó descontenta de la respuesta dada por las autoridades y, con este motivo, se inició un interesante debate sobre la total unificación del gremio como medio para obtener el logro de sus justas aspiraciones.

Varios asambleistas abogaron por el ingreso en masa a la actual agrupación, idea que fué rechazada. En cambio, en medio de grande entusiasmo, se aprobó un voto por el cual la asamblea se constituía en agrupación independiente de la Asociación de Profesores de Chile, en vista de que la Agrupación existente no cuenta con la confianza del magisterio y, por tanto no lo representa.

Aprobado este voto, se empezó inmediatamente la votación para constituir un directorio provisional, encargado de recabar el reconocimiento de la Junta Ejecutiva. Ayer, después de dos días de votación, se hizo el escrutinio, resultando elegidas las siguientes personas: señoritas Aurora Argomedo y Luisa Arancibia, y señores Guillermo Alvarez, Arturo Paredes, Godofredo Sepúlveda, Alejo Santibáñez, Leoncio Morales, Manuel Palma y Benjamín León.

Constituído este directorio con los miembros presentes, se elegió para presidente, a don Godofredo Sepúlveda.

En la gran asamblea que se realizará hoy, se reemplazarán a los señores Alvarez y Paredes, que han renunciado.

Los primeros acuerdos de esta agrupación fueron los siguientes:

Nombrar su delegado a la Constituyente Chica a don César Godoy, miembro de la Junta Ejecutiva que cuenta con generales simpatías dentro del magisterio porteño; comunicar a la Junta Ejecutiva la constitución de la sociedad; enviar un cordial saludo a todas las instituciones de asalariados.

La mayoría del preceptorado se ha plegado a este movimiento, que también ha sido recibido con simpatías dentro del Centro Pedagógico, donde, según se dice, esperan sólo el reconocimiento de la Junta Ejecutiva para hacer gestiones de unificación con la Asociación de Profesores de Chile.

The Royal Mail Steam Packet Company

SERVICIO RAPIDO DE LUJO DESDE :— Buenos Aires a Europa

VIAJES RAPIDOS A LISBOA EN 16 DIAS

Cherburgo y Southampton en 19 días

Próximas salidas de los afamados vapores:

"ANDES"	15,620 toneladas	17 de MARZO
"ARLANZA"	14,930 toneladas	1. de ABRIL
"AVON"	11,073 toneladas	14 de ABRIL
"ALMANZORA"	15,550 toneladas	29 de ABRIL
"ANDES"	15,620 toneladas	12 de MAYO
"ARLANZA"	14,930 toneladas	21 de MAYO

Próximas salidas de la Línea D.

"DARRO"	13 Marzo	"DESNA"	10 Abril
"DESEADO"	27 Marzo	"DEMERARA"	24 Abril

Viajes de llamada desde varios puntos de Europa, Siria y Turquía

The Pacific Steam Navigation Company

SANTIAGO
Agustinas 1017 - Casilla 538

VALPARAISO
Calle Blanco - Casilla 24-V

SUB.AGENTES EN SANTIAGO:
Compañía Expreso Villalonga y Compañía Transportes Unidos

Sociedad Anónima Ganadera y Comercial
Menéndez-Behety
Vapor rápido a Punta Arenas

El vapor nacional de pasajeros y carga "APOLO" Capitán J. E. JENSEN

Saldrá aproximadamente
EL VIERNES 13 DE MARZO
para SAN ANTONIO, TALCAHUANO, TOME, CORONEL, CORRAL (VALDIVIA), PUERTO MONTT, CASTRO, PUERTO NATALES y PUNTA ARENAS.

Recibe carga en lanchas particulares y de la Compañía, firmando recibo en tierra.

PASAJEROS.—El vapor dispone de espléndidas comodidades para pasajeros en 1.a y 3.a clases. Acepta pasajeros a los puertos indicados a precios módicos.

Por fletes y demás pormenores, verse en:

SANTIAGO
Alberto Goldenberg
CALLE NUEVA YORK 17
TELEFONO 2507

VALPARAISO
Vorwerk y Cía
PRAT 178, EDIFICIO SCHWAGER — TEL. ING. 2021

INFORMACIONES DEL INTERIOR

TARAPACA

Representantes de la provincia de Tarapacá participarán en la recepción que se hará al Presidente Alessandri

(De nuestro corresponsal, por telégrafo)

IQUIQUE, 6.— Se ha organizado un viaje de turismo a Santiago, con el fin de participar en la recepción que se hará al Presidente don Arturo Alessandri.

En esta jira irán representaciones de las distintas organismos de esta provincia, con la misión de saludar al Mandatario, a nombre de Tarapacá.

ANTOFAGASTA

Con la mediación del Intendente se ha solucionado una huelga

(De nuestro corresponsal, por telégrafo)

ANTOFAGASTA 6.— Debido a la intervención del Intendente, Almirante señor Acevedo, se ha solucionado la huelga de los operarios de la Fábrica Orchard, establecimiento que mañana reanudará sus labores.

La ley seca sería declarada antes de la próxima semana en Antofagasta

(De nuestro corresponsal, por telégrafo)

ANTOFAGASTA 6.— Muy avanzada se encuentra la redacción del proyecto de ley, que declara el establecimiento de la zona seca en la provincia de Antofagasta, el que será elevado a la consideración del Gobierno para su aprobación, por el Intendente señor Acevedo.

Esta ley será una novedad por su redacción.

Es posible que el Gobierno apruebe esta ley antes de la próxima semana, según se anuncia de fuente bien informada.

TALCA

Falleció en Talca el General don Eduardo Medina Meza

(De nuestro corresponsal, por telégrafo)

TALCA 6.— Víctima de un ataque cerebral, ha fallecido hoy, a las 12 M., el General de Brigada, recién retirado, don Eduardo Medina Meza.

El fallecimiento del General Medina Meza, ha repercutido dolorosamente en esta ciudad, pues hace sólo breves días, el Gobierno le había conferido el
de Brigada y lueg
gado el retiro de
un premio justo a
Este jefe milita
los importantes y
de Comandante Ge
Jefe de la III Bri
También el Gobier
actual, confió al
cargos de respons
ras de agitación,
mo Intendente
dante General de

El General Med
ba con 53 años d
año 1872.

Ingresó muy jove
Militar, e hizo un
hasta llegar así al
paba hasta ayer.

En los comienzo
litar, el Gobierno l
sión a Europa, via
visitó Austria y A
do condecoraciones
estos Gobiernos.

Bajo la Administ
tes, en época críti
quilidad de las reg
siendo Teniente C
ñó la Intendencia
Luego después
del Grupo Aldunat
en Retiro, Comand
miento Chorrillos y
Brigada Combinada.

En la noche de
fueron trasladados
triz, donde se cel
honras fúnebres.

Los funerales re
proporciones, pues
los honores de or
verificarán mañana

VALDIV

La acción abneg tudiante es feli Sociedad Protec

(De nuestro corresp grafo)

VALDIVIA 6.—
tectora de Niños,
nota de felicitació
estudiante don Rob
haber salvado en
frente al malecón
hijo de un obrero,
ahogando.

El ex-Gobernad Santi

(De nuestro corresp grafo)

VALDIVIA 6.—
có con destino a l
fijará su residenci
dor Marítimo don L

EL ALZA DE TARIFAS FERROVIA TE LAS SOCIEDADES MUTUAL

Con fecha de ayer, el Congreso Mutualista, ha enviado al Ministerio de Ferrocarriles, la nota que damos a continuación:

"Señor Ministro:

El Congreso Nacional Mutualista que representa a setenta instituciones mutuales de la capital y de las provincias, ha estado analizando en sus últimas sesiones la resolución del Consejo de los Ferrocarriles del Estado que determinó el alza de las tarifas a partir desde el 10 del presente.

Hubo unanimidad entre los delegados de las distintas instituciones, en juzgar el alza de las tarifas, en la medida más inconsulta y cruel para las clases trabajadoras.

Fruto inmediato de esta alza de tarifas será, a no dudarlo, la mayor carestía de la vida, ya que está comprobado que basta imponer una contribución de 10 a cualquier artículo que llegue aumentado a 100 al consumidor, el que debe pagar sin protesta.

Lo que podrá salvar a la Empresa de los Ferrocarriles de la bancarrota, no será la política de las alzas de tarifa, sino que una
sostenida y perseve
economías, traducid
estricta en sus adqu
todo en el extranj
efectivos el cobro
rifa a todos los p
la carga que hoy
una u otra red.

Una vigilancia
otros inspectores
en este ramo, tra
presas y muchos
entradas.

Nuestra instituci
de llegar al alza
agotaron los esfuer
entradas o econom
pítulos; sino que
mente sobre la víct
paciente; los pasaj
midores, que ya e
esta alza en propo
por uno.

Represnntantes
considerable de ge
cumpliríamos con
no elevaramos nue
esta medida.

Saludan al señor
ilos Alberto Martí
Eugenio Silva P. -
sas, secretarios

Al señor Minist
les".

Compañía Transatlántica Esp

SERVICIO PLATA-MEDITERRANEO

El rápido y lujoso vapor-correo

"REINA VICTORIA EUGENIA"

saldrá de BUENOS AIRES para ESPAÑA, el 2 de Ab
con escalas en: Montevideo, Río de Janeiro, Tenerife
Cádiz y Barcelona.

SERVICIO SUD-PACIFICO A ESPAÑA

El magnífico vapor-correo

"MANUEL ARNUS"

saldrá de VALPARAISO para ESPAÑA, el Domingo
la noche, con escalas en: Antofagasta, Iquique, Arica,
llao, Guayaquil, Colón, Pto. Colombia, Curacao, Pto.
Guaira, San Juan de Pto. Rico, Las Palmas (Canarias),
celona.

Se expiden pasajes para todos los puertos de
ANTOFAGASTA, IQUIQUE y ARICA, y para los puer
de España: Vigo, Coruña, Gijón, Santander y Bilbao,
en Cádiz.

También recibirá carga a tipos de flete convencion
Esmerada atención y excelente alojamiento y tra
jeros de 1.a, 2.a y 3.a clases.

Para informaciones sobre fletes y pasajes, y reser
rotes, dirigirse a los Agentes:

MARTINES, VELASCO Y CIA.
Cochrane 653.— Casilla 108-V.
VALPARAISO

LUEJE, NIETO
Agustinas 889.—
SANTIAGO

Cía. Sud Americana de V

SERVICIO MENSUAL A NEW YORK, CON ITINE
EN 18 DIAS. SALIDAS EN SABADOS, A LA 1

"ACONCAGUA"
14 de Marzo

"TENO"
11 de Ab

Con escala en Antofagasta, Iquique, Arica, Callao,
tóbal.

SERVICIO QUINCENAL A GUAYAQUIL (ECUADOR)
EN VIERNES, A LAS 4 P. M.

"IMPERIAL"
20 de Marzo

"AYSEN"
3 de Ab

Con escala en Coquimbo, Antofagasta, Gatico,
que, Caleta Buena, Arica, Ilo, Mollendo, Chala,
tora, Callao, Salaverry, Pacasmayo, Eten, Pimentel

SERVICIO QUINCENAL A PIMENTEL (PERU),
VIERNES, A LAS 4 P. M.

"CACHAPOAL"
13 de Marzo

"MAPOCHO"
27 de Ma

Con escala en Coquimbo, Huasco, Caldera, Chañ
Antofagasta, Iquique, Pisagua, Arica, Ilo, Mollendo,
Pisco, Cerro Azul, Callao, Huacho, Supe, Huarmey,
to, Chimbote, Salaverry, Pacasmayo y Eten.

WESSEL, DUVAL y Cía.
HUERFANOS ESQUINA MORANDE, AGENT
COMPAÑIA TRANSPORTES U
ESTADO ESQUINA DELICIAS, SUB-AGENT

UNA DELEGACION DE LA ASAMBLEA LIBERAL UNIONISTA SE ACERCA AL GOBIERNO

Una delegación de la Asamblea iberal Unionista, presidida por su residente don Enrique Ramírez odríguez y compuesta de los señores Carlos Leiva Torres, Manuel odríguez Pérez y Conrado Ríos allardo, se acercó en la tarde de yer al Palacio de la Moneda donde lebró una conferencia con el Presidente de la Junta de Gobierno, xcmo. señor Emilio Bello Codesido.

La delegación manifestó al Jefe Gobierno que había llegado has- la Sala Presidencial guiada del anco propósito de demostrar que espíritu que le anima es de con- liación, de cooperación y de so- daridad nacional. Ella se impone -agregó—como medio indispensa- e para restituir en el Gobierno l país el régimen civil y consti- cional.

El Excmo. señor Bello Codesido spondió que se encontraba muy mplacido del concurso que le recía la Juventud del Partido Li- ral Unionista y que ese concurso apreciaba tanto más cuanto que hora actual requería la coopera ón de todos los ciudadanos y la unión muy estrecha de todos los partidos políticos a fin de coadyudar a la acción del futuro Gobierno constitucional y civil.

La comisión manifestó que vería con profundo agrado que se acelerara cuanto fuese posible el proceso político, especialmente en la parte que se helaciona con la prisión del Presidente de su partido, señor Ladislao Errázuriz y de su correligionario el señor Ismael Edwards Matte. Estas detenciones—agregaron los delegados— son motivo de obstáculos para que la adhesión sea unánime.

El Excmo. señor Bello Codesido respondió que el Gobierno se ocupaba en acelerar cuanto fuese posible el sumario; que el Fiscal Militar trabajaba desde las ocho de la mañana a la una de la madrugada y que existía el firme propósito de terminar cuanto con un sumario que el Gobierno no deseaba, por motivo alguno, ni consideración de ninguna especie, prolongar.

En seguida hizo diversas consideraciones acerca de los deberes que el momento actual imponía a todos los partidos y a sus hombres. Expresó que él veía con profunda satisfacción que los elementos jóvenes de la Unión Nacional empezaran a comprender en toda su magnitud aquellos deberes.

Los miembros de la Asamblea Libéral Unionista hicieron presente al Excmo. señor Bello Codecido que ellos lucharían en el seno de su institución en pro de la unión de los partidos, en pro de la cooperación al Gobierno del Presidente Alessandri, porque estimaban que el país iba a jugar posiblemente su última carta.

Le agregaron en seguida que era indispensable realizar esta obra por que nunca como ahora se necesitaba robustecer la autoridad y encauzar dentro de ella la solución de los problemas sociales. Manifestaron también, con franqueza, que ellos estimaban necesario que se cubriera guardia al Presidente Alessandri con todos los hombres sanos del país, a fin de evitar que se agrupen en su torno los mismos dañinos elementos que fueron la causa del desprestigio y fracaso de su Gobierno.

El Excmo. señor Bello Codecido agradeció al Presidente de la Asamblea y a sus acompañantes la adhesión que le ofrecían.

MAÑANA SE INAUGURA EL CONGRESO CONSTITUYENTE

En el día de hoy se dará término a los bajos preparatorios y las inscripciones Congreso Constituyente que se inaugu- á mañana a las 10 A. M. en el Teatro nicipal de esta ciudad.

as cuatro subsecretarías inscriptoras re- traron en el día de ayer 173 nuevos erentes.

Y SE CLAUSURARAN LAS INSCRIPCIONES

sta noche a las 8 P. M. se cerrarán initivamente las inscripciones en las tro subsecretarías de esta capital.

ara facilitar las adhesiones de nume- as personas que llegarán en el día de hoy desde las diversas provincias, se proseguirán las inscripciones para todas las categorías, de 11 a 12 A. M. y de 5 a 8 P. M. en la secretaría general de 21 de Mayo 547, a media cuadra de la Plaza de Armas. En ela se inscribirán ampliamente los intelectuales, asalariados, obreros, profesionales, empleados, artistas y estudiantes.

Habrá también tres subsecretarías especiales para profesores, empleados y obreros federados que funcionarán en Rosas 1022, de 5 a 8 P. M., 21 de Mayo 547, de 5 a 8 P. M. y Tenderini 151, de 10 a 12 y 3 a 7 P. M.

COMITE EJECUTIVO NACIONAL OBRERO

Sección Organizadora del Congreso Constituyente

La Secretaría General del Comité Ejecutivo ruega a los subsecretarios inscriptores de las categorías obreros federados, profesores y empleados asistir a las 9 1|2 P. M. a la secretaría de 21 de Mayo 547 con el objeto de rendir cuenta de sus respectivos inscriptos. Se nos encarga advertir que serán objetados todos los inscritos que no aparezcan registrados en la Tesorería General, siendo la responsabilidad de los respectivos subsecretarios.

EL MOVIMIENTO DE LOS JOVENES CONSERVADORES

Los círculos conservadores han tado especialmente preocupados la iniciativa de algunos jóvenes partido que han declarado su isión de cooperar al gobierno del ñor Alessandri, como un medio lograr la normalidad en el país.

En general la campaña que estos enes han emprendido dentro del rtido ha hallado ambiente pro- io si bien ha sido objeto tam- n de comentarios encontrados y favorables de parte de algunos.

Se nos ha informado que en la mera sesión que celebre la Asam- a de Propaganda Conservadora promoverá un debate sobre esta stión por aquellas personas que n manifestado franca oposición la campaña y cambio de rumbos partido que desea el grupo jo- de él.

DHESIONES QUE HAN RECIBIDO

e nos ha pedido la publicación las siguientes adhesiones:

"El Peral, 5 de Marzo de 1925. Señor don Jorge Avalos Prado.— erido Jorge:

on profunda cimpatía he segui- tus últimas actividades políti- y veo que el patriotismo y dis- lina, que juntos aprendimos en Escuela Naval, nos une una vez s para sobreponernos a las pa- nes políticas y a los rencores rtidistas que últimamente han ido en grave peligro a nuestro rido Chile.

on orgullo recuerdo al que fué stro severo profesor de artille- hoy día Almirante Ward, miembro prominente de la actual Junta de Gobierno, quien ha sabido poner al servicio de la Patria toda su entereza, energía y conocimientos de marino ilustrado de sólidos principios.

Me adhiero con todo entusiasmo a tu noble iniciativa y así te ruego lo comuniques a los demás compañeros que tan oportunamente han sabido acompañarte.

Quiera Dios que con la llegada del Presidente Constitucional y la ayuda decidida de todos los civiles que no trepidamos en servir honrada y desinteresadamente a nuestra Patria, vuelva el país definitivamente a la normalidad y recobre su sólido prestigio tanto dentro como fuera de la República.

Te abraza cariñosamente tu viejo amigo y correligionario. — **Benjamín Undurraga Laso**".

UNA CARTA DEL VICE-PRESIDENTE DE LA JUVENTUD CONSERVADORA DE VALDIVIA

"Señor Ricardo Boizard:

En vista de la campaña iniciada por algunos jóvenes conservadores en el sentido de cooperar a la obra de reconstrucción nacional, olvidado los rencores políticos manifiesto a Uds. mi más incondicional adhesión, creyendo interpretar, a la vez el sentir de la Juventud Conervadora de Valdivia, de la cual tengo el honor de ser su vice-presidente.

La Juventud Conservadora de Valdivia jamás ha dejado de responder al llamado del patriotismo y del bienestar social.— **Pablo Gómez**, Vice-presidente de la Juventud Conservadora de Valdivia'.

"Señor Ricardo Boizard:

Me es muy grato, me llena de sincera satisfacción, ofrecerles mi más entusiasta adhesión a Ud. y a demás amigos por la Unión de la Juventud Conservadora y apoyo al actual Gobierno. Vayan también mis felicitaciones.—**Aurelio Díaz A.**"

LA CONVENCION RADICAL DE CHILLAN SE CELEBRARA EN LOS DIAS 28, 29 Y 30 DE MARZO

Ayer celebró sesión la Junta Central del Partido Radical.

Acordó celebrar la Convención Radical de Chillán en los días 28, 29 y 30 de Marzo. Se nombró una comisión compuesta de los señores Enrique Oyarzún, Enrique Rodríguez, Santiago Labarca y Juan Estéban Montero, para que presenten un informe sobre reformas constitucionales a esa Convención.

Se acordó asimismo reconocer a la Asamblea Radical de Vichuquén.

LOS INCIDENTES EN LA ASAMBLEA LIBERAL UNIONISTA

CON EL PRESIDENTE DE LA ASAMBLEA SEÑOR ENRIQUE RAMIREZ RODRIGUEZ

Con motivo de haber regresado del campo el presidente de la Asamblea Liberal, señor Enrique Ramírez Rodríguez, tuvimos la oportunidad de entrevistarlo para preguntarle su opinión sobre los sucesos que se desarrollaron en su ausencia en la última sesión de la Asamblea.

El señor Ramírez nos manifestó que los incidentes que allí se produjeron no tenían la importancia que se les había querido atribuir en el sentido de que hubieran podido acarrear disgustos y desuniones entre los miembros de la Asamblea. No hay nada de eso, nos dijo, sino que siempre en toda reunión de juventud, hay acaloramientos, hijos del entusiasmo juvenil y de la sinceridad con que cada cual expone sus ideas y principios.

Respecto al llamado o comunicación que se le hizo a don Conrado Ríos para que asistiera a dicha reunión, no ha tenido otro objeto, que el interés que tenían algunos correligionarios y amigos del señor Ríos Gallardo por oir sus opiniones lticas y conocer su criterio respecto de los acontecimientos que se han desarrolado en los últimos días y que el público conoce.

Esto que aquí expongo, nos agregó el señor Ramírez, responde a nuestro credo de liberales y concuerda con las tradiciones de tolerancia y respeto a todas las ideas, que es la base y norma invariable de nuestras actividades políticas.

Finalmente, nos dice, que le es especialmente grato el haber palpado a su regreso a Santiago el amplio camino que se ha abierto dentro del partido la idea tan decididamente sostenida por él, de contribuir por todos los medios posibles a la restauración del Gobierno constitucional y civil, apoyando leal y sinceramente la política nacional que el Presidente señor Alessandri de acuerdo con lo manifestado en su telegrama enviado desde Roma, desarrollará en el Gobierno del país.

En esta obra patriótica el señor Alessandri habrá de estar seguro de contar con la adhesión y simpatía de la juventud liberal, que si en época pasada hubo de fiscalizar en forma a veces enérgica, pero siempre levantada, la acción desquiciadora de algunos de sus cooperadores y consejeros de su gobierno, hoy con la misma valentía y franqueza e inspirada solo en el interés público le ofrece trabajar dentro de su partido y actividades por obtener el apoyo de todos sus miembros.

Me he impuesto con agrado, nos agrega, para terminar, que estas mismas ideas han sido auspiciadas en una asamblea pasada del Partido Conservador, en forma brillante, por mi distinguido amigo, don Jorge Avalos Prado y no dudo que las mismas razones de patriotismo que animan a los liberales, habrán de inspirar también a los conservadores.

AGRUPACION DEMOCRATA DE SANTIAGO

Anoche celebró sesión ordinaria la Agrupación Demócrata de Santiago.

Se trataron varios asuntos de sumo interés para la marcha de la agrupación y se tomaron acuerdos de importancia que reflejan las aspiraciones de los miembros de esta colectividad.

ES Ud. ECONOMICO Y PREVISOR?
Compre sus sombreros en la
Fábrica Nacional de Gorras y Sombreros
Delicias 2636, frente a Libertad
NAHUM ROSENBLITT

EL PARTIDO DEMOCRATA Y LA CONSTITUYENTE

Esta noche, a las 9, se realizará en el local social del Centro Demócrata Dr. Arsenio Poupín, Recoleta 160, una interesante velada y conferencia en la que participarán los señores Juan Pradenas Muñoz y Ruz.

El señor Pradenas Muñoz hablará sobre la próxima Asamblea Constituyente Nacional a que se convocará al país. Hará un análisis de los últimos acontecimientos y en especial del valor que para los demócratas y obreros tendrá la Asamblea solemne que dará una nueva Carta Fundamental a la República.

Se referirá a los puntos que en su concepto deben ser perseguidos por los elementos trabajadores en la elaboración de la Constitución. Ha titulado su conferencia: "El deber del Partido Demócrata ante la Constituyente".

También hablará el conocido y distinguido profesor señor Ruz, presidente de la Liga de arrendatarios y lo hará sobre las leyes de arrendamientos dictadas últimamente.

Estas conferencias han despertado vivo interés augurándose una numerosa concurrencia.

COMITE PRO REGRESO ALESSANDRI

Se ruega a todas las personas que formaron parte de este comité concurran hoy, a las 6.30 P. M. a una reunión en Huérfanos 1264, Club Radical, a fin de cambiar ideas sobre la organización del programa de recepción a S. E. el Presidente de la República don Arturo Alessandri Palma.

Se invita especialmente a todas las instituciones obreras que deseen participar en esta recepción.

A ESPERAR A S. E.

LOS ULTIMOS DIAS PARA COMPRAR PASAJES PARA EL VIAJE A BUENOS AIRES

Se advierte a todas las personas que se han inscrito en este viaje, y no han pasado a cubrir el valor respectivo, lo hagan en el día de hoy, pues el Transandino exige que el Lunes 9 a primera hora, se haga el pedido definitivo de los pasajes.

El valor de 1,300 pesos corresponde a un pasaje de primera clase con cama ida y vuelta a Buenos Aires, más los gastos de la estada de seis días en el Royal Hotel, ubicado en Corrientes esquina de Esmeralda.

La partida será el 11 para tomar la combinación del 12 y llegar a Buenos Aires el 13, permaneciendo en esa capital los días 14, 15, 16, 17, 18 y 19.

Durante todo el día de hoy, el señor Juan Zamorano atenderá al público en la Casa de Cambio en Estado 251, a todas las personas que deseen contribuir a realizar esta idea de ir a la capital argentina al encuentro del Excmo. señor Arturo Alessandri.

A ESPERAR A S. E. A LOS ANDES

El señor Emilio B. Escobar, por encargo del Centro Demócrata, inició y dió término, en forma satisfactoria, a las gestiones destinadas a conseguir un tren especial a Los Andes, con el objeto de trasladarse a ese punto, a recibir al Presidente constitucional, don Arturo Alessandri.

PARTIDO DEMOCRATA

CENTRO DEMOCRATA SAN EUGENIO Y MIRADOR.—Para esta noche, a las 8.30, se ha citado a los miembros de este centro político a junta general con el objeto de elegir el nuevo directorio.

ASAMBLEA RADICAL DE SAN MIGUEL.—Mañana se llevará a efecto el paseo anunciado al fundo del señor Madariaga. La partida será a la 1 P. M., de Subercaseaux esquina San Joaquín.

LA GUARDIA REPUBLICANA TOMA IMPORTANTES ACUERDOS

Anoche se reunió la Guardia Republicana con asistencia de más de quinientos miembros, presidido por los señores Venturelli, Pradenas Muñóz y actuando de Secretario el señor José Lafuente.

Reos políticos.— Hubo igualdad de opiniones para esperar el término del sumario relacionado con la conspiración unionista, haciendo resaltar la zozobra nacional en cuanto a la idea de que el Gobierno no sea lo suficiente enérgico con los culpables.

Incidente del Club de la Unión.— Se tomó conocimiento del odioso atentado de que fué víctima el sr. Ignacio Serrano Palma, de parte de un grupo de socios de esa institución, encabezado por los señores Salvador y Fernando Morandé Vicuña. Consecuentes con sus principios de respeto a la personalidad humana, se acordó protestar enérgicamente de este atropello, lamentando la lentitud de las autriodades con respecto a los autores del atentado.

Ataques insidiosos la Guardia Republicana.— Se promuebe un largo debate, relacionado con los cargos que se formulan a la organización, por los elementos políticos, desplazados en el movimiento de Setiembre. La Guardia se congratula de estos ataques que permiten reconocer que su acción moralizadora despierta la reacción de los elementos corrompidos.

Movimiento de los Arrendatarios.—Se formularon serios denuncios sobre el atropello a la ley, perpetrado por propietarios inexcrupulosos, acordándose pedir al Gobierno que mientras dure el estado de Sitio, la Intendencia no facilite la fuerza pública para los lanzamientos. Sobre los denuncios formulados, se autorizó al comando para coayudar a los afectados.

Concesión Hevia-Torres. — En vista del éxito de la campaña emprendida por la organización, al señor Hevia-Torres, se acordó felicitar al Gobierno por su actitud.

Comando Central.— Ha quedado constituída por los señores Pradenas Muñóz, Balilla Venturelli, José Lafuente, Isaac del Valle y Enrique Molina.

JUNTA EJECUTIVA DEMOCRATA

Esta noche, a la hora de costumbre celebrará sesión la Junta Ejecutiva demócrata, a fin de proseguir en el estudio y recepción de los poderes de delegados generales.

DA FUERZAS Y VITALIDAD FORTAGOL HACE RECUPERAR LA POTENCIA VIRIL

¡REVOLUCION!
ha producido la llegada a Santiago del
"AUSTRO DAIMLER"
que hizo el Raid:
VALPARAISO-BUENOS AIRES
VALPARAISO-SANTIAGO
Esta máquina se exhibirá hoy en la mañana en la calle Huérfanos trente al local de la Asociación de Automovilistas de Santiago

INFORMACIONES CABLEGRAFICAS DEL EXTERIOR

DE NUESTROS CORRESPONSALES ESPECIALES VIA EASTERN Y ALL AMERICA CABLES INC. Y DE "THE UNITED PRESS". LOS ORIGINALES DE TODOS LOS CABLEGRAMAS QUE SE INSERTAN EN ESTA SECCION ESTAN A DISPOSICION DEL PUBLICO EN ESTA IMPRENTA.

La enseñanza "inter-confesional" en Alsacia-Lorena

El Obispo Monseñor Ruch protesta de una orden del premier M. Herriot, por cuanto estima que constituye el primer paso hacia la enseñanza laica

PARIS, 6.—A raíz de un telegrama enviado por el Premier M. Herriot a los prefectos de Colmar, Estraburgo y Metz, autorizando a las municipalidades para introducir la "enseñanza inter-confesional" en las escuelas, el Obispo de Estrasburgo, Monseñor Ruch, lanzó una proclama a los católicos de Alsacia y Lorena, previniéndoles de que éste es el primer paso hacia la enseñanza laica.

En la proclama, les recomienda hacer una enérgica protesta colectiva y anuncia que no se permitirá a niño alguno que asista a las escuelas inter-confesionales el hacer su primera comunión.

"El Gobierno—agrega— saca a Dios de nuestras escuelas. Lo que quieren los masones es que nuestros niños sean libres-pensadores. Resistamos; las palabras son inútiles, debemos recurrir a todos los medios legales a nuestro alcance."

La carta de Monseñor Ruch, dirigida a los padres y madres alsacianos declara que la orden del Premier Herriot significa que los libros de enseñanza y emblemas católicos deben desaparecer de las escuelas "inter-confesionales", no existen en otras partes de Francia.

"El general Messimy—continúa más adelante—ex-Ministro radical nos previno después de la guerra que no seríamos oídos si no gritábamos. Tomaremos nota del consejo."

Monseñor Ruch declara además que la orden del Premier es ilegal porque no se ha oído la opinión del Consejo Departamental de Educación.

Mañana será leída en las iglesias una carta pastoral de Monseñor Ruch, invitando los alsacianos a resistir al Gobierno "en el momento en que M. Herriot pide la pnión sagrada para imponer nuevas contribuciones."—(U. P.)

NOTA.—Por enseñanza "inter-confesional" se entiende la de todas las religiones en la misma escuela, en vez de enseñar las diversas religiones en diferentes escuelas.

Mr. Mac Donald ataca el Pacto de Seguridad

Considera que su único significado sería la guerra. — A su juicio, debe mantenerse el Protocolo de la Liga de las Naciones.

(Correspondencia cablegráfica de Charles M. Mac Cann, especial para "La Nación")

LONDRES 6. — El leader laborista Mr. Ramsay Mac Donald, en una entrevista concedida especialmente, ha hecho las siguientes declaraciones:

"El pacto de seguridad solamente podría significar una cosa: la guerra.

"Conduciría inevitablemente a nuestros nietos a ser masacrados en una nueva gran guerra. El pacto de seguridad constituye una política errada en principio y errada en sus detalles. Si accedemos a él, volveremos a los errores de 1905 y 1914, y mejor sería dejar de hablar del desarme.

'Si ha de firmarse el pacto, construyamos aeronaves y fábricas de gases venenosos y tengamos listos todos los elementos de destrucción.

"La alternativa está claramente definida: el Protocolo de la Liga de las Naciones o el Pacto de 1914. Si la prensa socialista concede al Protocolo tanta atención como le ha dedicado al Príncipe de Gales, no habrá necesidad de encarcelar sus objetadores conscientes en 1950". — **Mac CANN.**—(U. P.)

DECLARACIONES DEL SEÑOR ALVARO DE LA CRUZ EN BUENOS AIRES

Dice que el equipo chileno de box, es inferior al argentino

BUENOS AIRES, 6. — Anoche llegaron los componentes del equipo chileno de boxeo.

Fueron recibidos por numerosos deportistas, dirigeuets de la Federación argentina de box y por los presidentes y delegados de varios clubs.

Entrevistado el señor Alvaro de la Cruz, dijo que el viaje se había realizado en buenísimas condiciones, hallándose los componentes del equipo en condiciones excelentes.

Expresó que consideraba el equipo chileno inferior al argentino, aún cuando Uzabeaga y Rojas tienen probabilidades de triunfar. Dijo que mañana Sábado comenzarán el entrenamiento.

Los boxeadores chilenos presenciaron anoche el match Mery-Barbens, y advertida su presencia en la sala fueron ovacionados por el público, quien dió un triple hurra por los chilenos, quienes correspondieron con tres hurras por Argentina.—(U. P.)

GRAN BRETAÑA

LONDRES 6. — **Los resultados de las elecciones municipales** realizadas ayer en Londres aún no han sido dados a conocer, porque los datos que se tienen no son completos.

Con todo, se anuncia que los reformistas han obtenido 70 asientos; los laboristas veinticinco y los progresistas siete.

La representación laborista ganó once asientos y los reformistas 1. (U. P.)

LONDRES 6. — **Según los últimos escrutinios de las elecciones de concejales,** resultaron elegidos ochenta y tres reformistas, treinta y cinco laboristas y seis progresistas.

Los laboristas han ganado diez y ocho asientos. — (U. P.)

LONDRES, 6.— **Se ha iniciado en la Cámara de los Comunes el interesantísimo debate** sobre el proyecto referente al "fondo político tradeunionista", mediante el cual se obligaría a los obreros a manifestar que están dispuestos a cooperar al fondo políticos de los trade-union, en vez **de seguir el** sistema actual mediante el **cual** los obreros están obligados **a contribuir** a dicho fondo a menos de significar, por escrito, que no quieren hacerlo.

Los leaders laboristas sostienen que esta es una medida con la cual los tories esperan reducir las entradas del partido.

Las tribunas y galerías de la Cámara están llenas de público. — **(U. P.)**

CAMBRIDGE, 6.— **Lord Curzon, mientras se vestía para asistir a una comida en la Universidad, sufrió una fatiga** y una ligera hemorragia nasal.

El doctor le ordenó irse a la cama y suspender todos sus compromisos por algunos días.

Agregó que pronto mejoraría; esta mañana estaba ya mejor y se cree que hoy mismo regresará a Londres.— (U. P.)

LONDRES, 6.— **El Ministro de Finanzas, Mr. Churchill, contestando a una pregunta** en la Cámara de los Comunes, manifestó que esperaba recibir en breve la respuesta de Francia a las proposiciones británicas sobre deudas.— (U. P.)

LONDRES, 6.—**El Ministro de Relaciones Exteriores, Mr. Austen Chamberlain partió esta mañana** a Ginebra, vía París, a las 11.

Espera almorzar mañana con el premier francés M. Herriot y seguir su viaje en la tarde.

Se cree que manifestará al Consejo de la Liga de las Naciones que el protocolo de Ginebra es inaceptable, y que después la cuestión será diferida para una reunión futura. —(U. P.)

LONDRES, 6.— **Los laboristas de la Cámara de los Comunes se preparan para pedir** el Lunes la reintroducción de Mr. Kirkwood.

Sin embargo, es seguro que este no podrá volver mientras no se esclarezca su situación.

Los laboristas de Clydeside, se negaron a asistir a una reunión organizada como manifestación de simpatía la actitud de Mr. Kirkwood. —(U. P.)

LONDRES, 6.— **Ha vuelto a reunirse la Cámara de los Comunes,** asistiendo los laboristas a sesión.

Mr. Ramsay Mac. Donald llamó la atención del Gobierno sobre la moción laborista de censura que, probablemente, será presentada el Lunes, para condenar el procedimiento seguido ayer para suspender a Mr. Kirkwood.—(U. P.)

GIBRALTAR, 6.— **El hidroplano 9741** de la flota del Atlántico, se precipitó al mar destruyéndose.

Los tripulantes se salvaron. — (U. P.)

LONDRES, 6. — **Se estima que Mr. Austen Chamberlain, al pasar por París,** en su viaje a Ginebra, informará al premier Herriot respecto de los aspectos más amplios del punto de vista británico sobre el Pacto de Seguridad, esperándose además que, mientras esté en Ginebra, discutirá privadamente, con los leaders aliados, las últimas proposiciones que sobre el Pacto ha formulado Alemania. Se cree que el delegado italiano ante el Consejo de la Liga, llevará probablemente la opinión del premier Mussolini al respecto.

Es posible que, durante su estada en París, Mr. Chamberlain vea al Ministro de Relaciones Exteriores polaco, conde Skrzynski, de quien se dice que se opone enérgicamente al ofrecimiento alemán.

En las esferas polacas de Londres se ha denunciado ya la oferta alemana como una desembozada maniobra táctica para tratar de reabrir las cuestiones de fronteras que los polacos consideran terminadas con los tratados.

Hacen notar que Alemania, posiblemente, accederá a participar en un pacto de seguridad que se refiera a la Europa Occidental, pero creen que el Gobierno de Berlín sigue resuelto a trata rde conseguir que se reajusten las fronteras existentes, lo que, según los polacos, podrá llevar, tarde que temprano a una seria conflagración centro-europea, de suerte que sería fútil que Polonia siquiera considerara la proposición alemana. — (U. P.).

LONDRES, 6. —**Mr. Baldwin abogó en favor de la cooperación de los partidos** laborista y tory, para elaborar una legislación justa y adecuada.

Manifestó que despreciaba "la sospecha que impide la estabilidad de Europa y la del país. Hoy los conservadores se niegan a disparar el primer tiro."

Mr. Thomas felicitó al premier agregando que se daba cuenta de la dificultad que tenía que experimentar un leader al actuar contra la voluntad de muchos de sus partidarios. — (U. P.)

LONDRES, 6. — **En la Cámara de los Comunes, Mr. Baldwin aprobó en principio** el proyecto referente al "fondo político laborista" pero recomendó a los conservadores no abusar de su ventaja política y retardar el proyecto en interés de la paz. — (U. P.).

LONDRES, 6. — **La enmienda propuesta por el Gobierno,** para no poner desde luego en vigencia el proyecto sobre "fondo político laborista", fué aprobado por 325 votos contra 153. — (U. P.)

LONDRES, 6.—**Mac Quisten, laborista, fué interrumpido frecuentemente,** con gritos de los bancos de los toryes.

Mac Quisten dijo que el partido laborista era injustamente atacado, al decirse que cobraba la cantidad de un cuarto de millón de libras esterlinas anuales, con propósito electorales.—(U. P.)

FRANCIA

PARIS 6. — **Mr. Chamberlain llegó a esta capital.** Ya se entrevistó con Lord Crewe y con algunos funcionarios de la Cancillería francesa. — (U. P.)

Las conversaciones entre M. Herriot y Mr. Chamberlain

PARIS 6. — La conversación entre el Premier M. Herriot y el Ministro de Relaciones Exteriores, Mr. Austen Chamberlain, duró hasta cerca de media noche.

Mr. Chamberlain visitará en la mañana al Presidente Doumergue y en seguida almorzará con el Premier, continuando después sus conversaciones hasta la hora de salida del tren. — (U. P.)

PARIS, 6.— **El Comité de Finanzas del Senado decidió rechazar** los artículos del presupuesto que destinaban cien millones de francos para la defensa de Francia.

La prensa de oposición predice un debate sensacional en el Senado, respecto del presupuesto, creyéndose posible una derrota del premier M. Herriot.— (U. P.)

PARIS, 6. — **El Ministerio de Marina ha ordenado la preparación de un vuelo** especial directo de París a Nueva York, esperándose que las primeras pruebas al respecto se llevarán a cabo a fines de la Primavera.

El aeroplano que intentará la hazaña será equipado con motores de 450 H. P. y sus tanques tendrán una capacidad total de más de 5,000 litros, esperándose que la prueba se realizará en el presente año.— (U. P.)

PARIS, 6. — **El Ministro de Asuntos Exteriores de Polonia,** señor Skrzynsni, llegó de incógnito a esta capital, para visitar al pedirá la no aceptación de las Premier Herriot. Se cree que le proposiciones del Gobierno de Berlín sin que se consignen especiales garantías para Polonia.

Es posible que se entreviste también con Mr. Chamberlain. — (U. P.)

PARIS, 6. — **Los diarios de la mañana celebran la declaración de Mr. Chamberlain** sobre el pacto de seguridad, en el sentido de que vacila en aprobarlo por completo al carecer de detalles sobre los planes de Alemania respecto de Polonia.

Pertinax declara en "L'Echo de Paris", que "la seguridad se comprará con el precio de la revisión de las fronteras de Polonia y Checoeslovaquia."

"Le Petit Parisien" declara que la única forma de mantener la paz es que todas las naciones europeas garanticen el statu-quo territorial establecido por el Tratado de Versalles. — (U. P.).

PARIS, 6.—**El premier M. Herriot aseguró al Ministro de Relaciones Exteriores polaco,** conde Skyzysby, que Francia no aceptará el Pacto de Seguridad sin tomar en cuenta la situación de Polonia.

El conde Skyzyski siguió viaje a Ginebra.—**(U. P.).**

PARIS, 6.—**Mr. Austen Chamberlain, al favorecer las proposiciones** [illegible] **su discurso en** la Cámara de los Comunes, ha dejado perplejos a los franceses, que le consideraban como el principal apoyo con que contaba el pacto anglo-franco-belga en el Gabinete británico.

Algunos interpretan el discurso como un indicio de que prevaleció en el ministerio inglés la opinión de los que eran partidarios de la participación alemana y que posiblemente Mr. Chamberlain, en su conferencia con M. Herriot, le encarecerá la adopción de las proposiciones alemanas, son algunas modificaciones.

Se considera significativo el hecho de que el Quoi D'Orsay se manifiesta menos hostil para con las proposiciones alemanas, admitiendo que Francia las considera satisfactorias en lo que se refiere a su frontera del Rhin.

Francia cree que Alemania pedirá, como precio del pacto, la evacuación de la zona del Rhin y Francia, por su parte, exigirá una más estricta desmilitarización y control internacional sobre las fronteras alemanas.

El Ministro de Relaciones Exteriores polaco, conde Skrzynski, ha llegado a ésta con el propósito de pedir a M. Herriot, que proteja los intereses polacos.—**(U. P.).**

El 7.o Congreso Suramericano de

Celebró ayer dos sesiones: una preparatoria y una or dinaria. — Orden del día confeccionada en toria. — Acuerdos tomados en la ordinaria

(Correspondencia cablegráfica de nuestro enviado es pecial, sekor Alvaro de la Cruz

BUENOS AIRES 6. — Se reunió el Congreso de la Confederación Suramericana de Box, presidido por el señor Nazar Anchorena, quien dió la bienvenida a los delegados.

Asistieron la totalidad de los delegados argentinos, uruguayos y chilenos.

También hizo uso de la palabra el Intendente Municipal y otros, pasándose en el intermedio, a beber una copa de champagne. — (U. P.)

BUENOS AIRES 6. — Hoy, a las tres de la tarde, celebró el Séptimo Congreso Suramericano de Box, una sesión preparatoria, presidida por el señor Gerardo Sienra.

Se aprobaron los poderes de los delegados de Argentina, Chile, Uruguay y Perú.

Se formó la siguiente orden del día para las sesiones ordinarias: ratificación del nombramiento hecho por la Confederación, de representante en Estados Unidos, de Mr. Spruille Braden; designación de la Comisión organizadora de la selección suramericana y de todas las gestiones que se realizarán hasta el embarque del equipo a Norte América; gestiones de la Oficina Permanente, respecto del campeonato mundial de peso liviano; resolución de las categorías vacantes de los campeonatos suramericanos de profesionales; fecha y lugar del próximo campeonato suramericano de aficionados; desafíos de Trías y Rely a Angel Rodríguez; desafío de Fernández a Vicentini; reformas de los Estatutos y reglamentos; constitución de jurados y referees que actuarán en la selección panamericana.

Terminada la sesión preparatoria, el Congreso celebró su primera sesión ordinaria, con los mismos asistentes.

Se nombró secretario al delegado peruano señor Ricardo García Cosmes.

Acto seguido se empezó a tratar la orden del día confeccionada en la sesión preparatoria, ratificándose el nombramiento de Mr. Spruille Braden; designándose para constituír la comisión organizadora de selección suramericana a los señores Alvaro de la Cruz, de Chile; Buero, de Uruguay, y Díaz Cisneros, de Argentina.

Se levantó la sesión.

A las cinco de la tarde se celebró en el Club Universitario la sesión inaugural, presidida por el señor Juan Carlos Palacios, por el Intendente Municipal, doctor Carlos Noel, y por el señor Gerardo Sienra, y con la concurrencia de los señores Díaz Cisneros y Oriani, de

DON ERNESTO BARROS JARPA LLEGO A NUEVA YORK

NEW YORK 6—El señor Ernesto Barros Jarpa, ex-Ministro de Relaciones de Chile, y actualmente agente especial del Gobierno de Chile, enviado a Washington por el Gobierno chileno, para recibir el fallo de Tacna y Arica, ha llegado a bordo del "Teno", acompañado de su familia.

El señor Barros ha hecho declaraciones especiales al corresponsal de la United Press, diciendo: "Reinaba perfecta tranquilidad cuando partí de Chile, pues el actual Gobierno desea conciliar a los partidos políticos, los cuales desean el restablecimiento del régimen constitucional, lo que se cree que sucederá al regreso del señor Alessandri. Los últimos sucesos de Chile son inevitables en este régimen transitorio. Creo que el actual Gobierno tiene un completo dominio de la situación, y obtiene su fuerza en el hecho de proponerse restaurar la normalidad constitucional cuanto antes sea posible". —(U. P.)

BELGICA

EL PARLAMENTO HA SIDO DISUELTO

BRUSELAS, 6. — El Rey disolvió el Parlamento.—(U. P.)

RUSIA

MOSCU 6. — **Informan de Tiflis que Chicherin, en un discurso pronunciado en el comité central ejecutivo** de la Unión de los Soviets, de las Repúblicas socialistas, declaró que Estados Unidos actualmente trataban de captarse las simpatías del pueblo chino lo cual puede dar motivo a que se enfríen las relaciones entre los norteamericanos y los británicos. — (U. P.)

CHINA

PEKIN, 6.—La Legación norteamericana empezó a hacer distribución de dinero entre los norteamericanos que estuvieron detenidos por los bandidos de Lincheng.

Las sumas se pagarán en dólares de Shangai.

El dinero fué remitido en un cheque, por un valor de cuarenta y un mil dólares, al cuidado de la Secretaría de Estado.—(U. P.)

ITALIA

ROMA 6.—**"Il Messagero", apoyando la política estable italiana** ante la Liga de las Naciones, dice que la Liga desde que existe, funciona y ha obtenido varias veces unánimes elogios por sus actividades políticas mundiales, por lo cual es necesario usar de sus conveniencias para servir los intereses de Italia en el extranjero.

Agrega: "Nuestra delegación en Ginebra debe ser integrada con hombres competentes y no se debe cambiar de delegados cada seis meses, especialmente si se considera que los tratados que se discuten son al continuación de debates anteriores.—(U. P)

VENECIA 6.—**El conde Volil, gobernador de Trípoli, en un discurso pronunciado** en el Rotary Club, dijo: "El progreso que hemos hecho en Trípoli se debe al valor de nuestros soldados. Cuando Italia llegó a la Libia, declaró a los árabes que no deseaba tributos ni obligaciones; tampoco el servicio militar ni la instrucción obligatoria."

"Actualmente nuestra posesión es completa, nuestro prestigio sólido. Libia paga sus propios gastos con excepción de los gastos militares."

Agrega que si Trípoli se bastase a sí misma, que no es mucho pedir, para que haga frente a sus propios gastos, proporcionaría a Italia un mayor número de satisfacciones.—(U. P.)

ROMA 6.—**Los diputados excombatientes, en señal de protesta por la actitud del Gobierno,** disolviendo su organización, decidieron abstenerse de concurrir a la sesión de apertura de la Cámara de Diputados, que se realizará el Lunes, concurriendo el Martes con el propósito de formular una moción en contra del Gobierno, por la confiscación de los anuncios publicados por los señores diputados.

La moción dice: "Los diputados, en señal de protesta, deben de abstenerse de concurrir a la sesión de apertura del Congreso. Todos los ex-combatientes deben mantener su disciplina y tener fe en los jefes, que han sido regularmente elegidos."—(U. P.)

MILAN 6.—**"Avanti" anuncia que un aeroplano voló por sobre la ciudad** arrojando panfletos, en los que se urge se restablezca la libertad de prensa y de reunión. La policía ha iniciado investigaciones inmediatas para buscar al misterioso aeroplano.—(U: P.)

FORTAGOL UNICO para IMPOTE

Los preparativos de la campaña presidencial en Ale

¿Presentarán candidato unido los republicanos, desde el principio, o votarán los socialistas por su candidato propio en el primer escrutinio?

(Correspondencia cablegráfica de Erick Eyser, especial para "La Nación")

BERLIN, 6.—El Reichstag está atareadísimo en solucionar, mediante gestiones dentro de los partidos, el difícil problema de la selección de candidatos presidenciales.

Los socialistas se reunirán mañana para decidir si el partido presenta candidato propio en la primera votación o si se une desde el comienzo con los centristas y demócratas para designar un candidato republicano, siendo siempre Marx el favorito en ese caso.

Los socialistas están divididos en dos grupos, que cuentan con fuerzas casi iguales y que apoyan cada uno una alternativa. Sin embargo, el corresponsal de la "United Press" ha sido informado, por un leader socialistas influyente, que los nacionalistas al nunciar un frente unido, obligarán probablemente a los socialistas a ponerse de acuerdo con los demás republicanos, desde el principio, sobre la designación de un candidato único.

Los partidarios de la idea de la presentación separada de un candidato socialista alegan que es imposible una victoria nacionalista en la primera votación, desde que, con la presencia de los comunistas en el terreno, ningún partido puede tener mayoría absoluta. Declaran además que Herr Losbe, cuya negativa para ser candidato no se considera definitiva, podría reunir numerosos votos obreros que, en el caso de ser presentado un candidato republicano único, se abstendrían probablemente de pronunciarse, a menos de que se plegaran al candidato comunista.

Sin embargo, los propios socialistas reconocen la impracticabilidad de presentar candidato con propósitos de triunfar, pero alegan que el candidato socialista, en la segunda votación que debe verificarse el 26 de Abril, cedería sus fuerzas al candidato único republicano.

Los centristas, demócratas y socialistas prusianos se han puesto de acuerdo para reconstituir el Martes el Gabinete Marx, pero esto, en caso de realizarse, no lo eliminaría como posible candidato presidencial.—**Eyser.—(U. P.)**

CIGARRILLOS
TAXI
Cajetilla
40¢
BRITISH-AMERICAN
TOBACCO Cº
(CHILE) LTD

MALAGA Y ANZIO ESTAN UNIDOS POR UN CABLE

Los premiers Mussolini y Primo de Rivera posiblemente inauguren el servicio

(Correspondencia cablegráfica de Martín Fernández, especial para "La Nación")

MADRID, 6. — El 16 del corriente se inaugurará el cable submarino ítalo-español, que unirá a Málaga con Anzio, donde Mussolini pondrá en marcha el aparato para transmitir los cablegramas de saludos protocolares.

Se hacen gestiones para que Primo de Rivera abandone Marruecos, con el objeto de que se traslade a Málaga a fin de que asista a la inauguración.

El tendido es de un total de 15 mil kilómetros,costando ciento cincuenta millones de liras, y con una velocidad de transmisión, de doscientas cincuenta palabras por minuto.

El cable descansa en el fondo del mar, a profundidades hasta de seis mil metros.

Una compañía italiana eligió a Málaga para el amarre del cable y obtuvo del Gobierno concesiones con garantías.

La banca española se interesó por el negocio, con diez millones de pesetas.

En el Consejo figura de consejero un delegado del Gobierno español y otros dos consejeros representando al capital.

La compañía satisfará al Estado un canon mínimum de diez mil francos oro.

En Julio se inaugurará el cable de Málaga a Nueva York, después de Málaga a Sur América.

También se ha amarrado un cable en Málaga, que une este puerto con Las Palmas, el que irá directo a Río Janeiro, Montevideo y Buenos Aires. Los servicios serán atendidos por operadores españoles, pertenecientes al cuerpo de telégrafos.

Es de congratularse que partan de España dos cables para la América, ya que así se facilitarán grandemente las comunicaciones. —Fernández. — (U. P.).

"UNA BOFETADA DE COOLIDGE A LA DIGNIDAD DE EUROPA"

Así considera al discurso del Presidente de los Estados Unidos "Il Mattino" de Nápoles

NAPOLES.—Comentando el discurso de Mr. Coolidge, "Il Mattino" dice que el puritanismo de Coolidge agrega una enojosa nota a la política que se halla en el fondo de todo pensamiento norteamericano.

"Es profunda la convicción—dice—de los norteamericanos de que Europa se halla arruinada a causa de las excesivas cargas armamentistas; de ahí que piensen y digan: "No podemos ayudar a quienes son incapaces de ayudarse así mismo."

Agrega: "Los norteamericanos creen que Europa vive sobre bases inmorales, gastando sus recursos en armamentos secretamente, negándose a pagar las deudas."

"La única forma—dice—de apaciguar el desagrado norteamericano, es resolver prontamente la cuestión de las deudas."

"Il Mattino" dice que es lamentable la frase de Coolidge; se debe considerar como una bofetada a la dignidad de Europa. Agrega que después de la guerra, Europa se ocupó del salvamento de la gran destrucción de ricas ciudades, minas, puentes, fábricas y buques hundidos.

"Desaparecieron las monedas de seis grandes países, que hubo de sustituirlas por nuevas."

"Il Mattino" dice: "Completemos la reconstrucción, arreglemos las deudas y terminemos las hostilidades de allende el Océano."—(U. P.)

INSTALACIONES
Calefacción Central
Por medio de agua caliente
Gas, Vapor,
Vapor a baja presión
o Radiadores eléctricos a vapor
SERVICIOS DE AGUA CALIENTE
De los sistemas más modernos.
SALAS DE BAÑO
Instalan los especialistas y mayores instaladores en estos servicios.
DEPARTAMENTO SANITARIO DE
MORRISON & Co. — SANTIAGO

INFORMACIONES CABLEGRAFICAS DEL EXTERIOR

DE NUESTROS CORRESPONSALES ESPECIALES VIA EASTERN Y ALL AMERICA CABLES INC. Y DE "THE UNITED PRESS". LOS ORIGINALES DE TODOS LOS CABLEGRAMAS QUE SE INSERTAN EN ESTA SECCION ESTAN A DISPOSICION DEL PUBLICO EN ESTA IMPRENTA.

El Presidente Alessandri llegará pasado mañana a Río Janeiro

BUENOS AIRES, 6.— Se ha unido anoche el Comité de los mentos liberales de Argentina ra la recepción al Presidente essandri, y acordó redactar el uiente manifiesto, dirigido a liberales de Buenos Aires:

"Dentro de pocos días más llerá a nuestras playas el Primer ndatario de una nación herna, S. E. el Presidente de la pública de Chile, don Arturo essandri, quien volverá a cru- la tierra argentina camino la patria, llamado por el pue-, que recordando hijo de la re América, cuando el sol de libertad se ocultara, imitó al rioso espíritu del gran Capitán espíritu excelso, trasponiendo Andes como portaestandarte la libertad, para llevar a los eblos hermanos el apostolado la democracia".

"Como Presidente de esa República, le debemos ya un reci-miento que exteriorice todo el ternal cariño que nos merece pueblo chileno, pero, Arturo essandri significa más para nosotros, todos los liberales, y para el pueblo argentino, que es y ha sido siempre eminentemente liberal: Arturo Alessandri es el ideal hecho acción, es el representante genuino de esas aspiraciones que son el espíritu del porvenir, y que tiene en la libre América un terreno fecundo y propicio donde indiscutiblemente se gesta la vida de mañana realizadora del derecho y de la justicia, e hija de la Libertad".

"Liberales argentinos: tenemos seguridad que nuestro llamado tendrá eco, y que cuando Arturo Alessandri llegue a nuestro puerto, muchos miles de brazos lo esperarán para decirle que el pueblo argentino es liberal por tradición y por sentimiento, y que lo acompaña en su cruzada".

"Acudid al puerto a recibir al Gran Demócrata Americano, y levantad vuestros corazones por los ideales de justicia y reivindicación social".

"¡Viva la Democracia! Viva la Libertad"! "El Comité Ejecutivo". — (Alvarez).

RIO DE JANEIRO, 6.—Los diarios anuncian la llegada del Presidente Alessandri para el 9 de Marzo. Pero esta Agencia tiene informaciones de que el vapor "Antonio Delfino", en el cual viajan el Presidente Alessandri y su familia llegará a este puerto el Miércoles 11 del presente. (AGENCIA AMERICANA).

RIO DE JANEIRO, 6.— Continúan haciéndose grandes preparativos para la recepción al Presidente de Chile.—(U. P.)

RIO JANEIRO, 6.—A la llegada del Presidente de Chile, Excmo. señor Arturo Alessandri se iluminará la Avenida de Río Branco.

Los trabajadores municipales serán licenciado por medio día, para que asistan al desembarque del Presidente Alessandri.

La señora del Presidente, Rosa Ester Rodríguez de Alessandri será obsequiada con flores, que llevarán una cinta con los colores chileno - brasileños. — (U. P.)

PORTUGAL

Una conspiración en Lisboa

LISBOA 6. — En la mañana de hoy, sorpresivamente, se ha descubierto unaconspiración para derribar el gobierno de la república portuguesa.

Al amanecer se verificó una tentativa de asalto al cuartel general, pero los conspiradores fueron rechazados por los soldados de la guardia y arrestados, alcanzando a huir tres de ellos.

Entre los revolucionarios figuran algunos realistas.

En estos momentos reina tranquilidad.—(U. P.)

EL REY DE LOS CIGARRILLOS HABANOS
THE MONARCH
$ 1.20 Cajetilla

BRASIL

RIO JANEIRO, 6. — **Avisan de San Paulo que la falta de agua ocasionó la crisis** de la energía eléctrica, lo que obligó al Prefecto reducir la luz en un setenta por ciento el consumo general, amenazando con la paralización general de las industrias y dejando sin trabajo a cien mil obreros.—(U. P.)

RIO JANEIRO, 6. — **Se ha puesto en libertad** al señor Silvestre Rocha.—(U. P.)

RIO JANEIRO 6.—**Todos los diarios coinciden en que el acuerdo sobre límites** entre Brasil, Perú y Colombia, satisface los puntos de vista de Brasil, mantenidos desde tiempo del Imperio, habiendo Colombia desistido de sus pretensiones sobre la enorme extensión del Amazonas, mediante concesiones de libre navegación por los ríos, ya concedidas parcialmente por el Tratado de comercio brasileño-colombiano de 1908.—(U. P.)

R. CHAMBERLAIN NO QUISO HACER DECLARACIONES AL SALIR DE LONDRES

ara que no le reconocieran, tomó el tren sin su acostumbrado monóculo y llevando, en cambio, anteojos de carei

Correspondencia cablegráfica de Charles M. Mac Cann, especial para "La Nación")

ONDRES 6. — El Ministro de aciones Exteriores, Mr. Austen mberlain, al abandonar esta ital, se negó a hacer declara- alguna y llegó al tren disilando su rostro tras unos antehora de salida, siento muy pocos s de carey que conservó hasta que le eeconocieron, sin su stumbrado monóculo.

n París iniciará tal vez la lar- y difícil tarea de persuadir al ierno francés de que el pacto las cuatro potencias es convente sin que sea necesario inir en el pacto defensivo refete a la frontera oriental alemana, que Gran Bretaña no puede aceptar.

Alegará que Alemania ha prometido recurrir al arbitraje en toda tentativa para cambiar su frontera y si los franceses declaran que no tienen la intención de permitir semejante revisión, Gran Bretaña, tarde que temprano cotará el importante documento que el liberal Mr. Fischer leyó el Jueves durante el debate en la Cámara de los Comunes, y que las personas bien informadas declaran que no había sido publicado anteriormente, o sea, la carta enviada por M. Clemenceau al remitir a Alemania el Tratado de Versalles revisado y en la que manifiesta que los "negociadores aliados creen que el Tratado constituye no solamente una solución justa de la gran guerra, sino que además estipula una base sobre la cual los pueblos de Europa podrán vivir juntos en pie de amistad e igualdad.

Al mismo tiempo crea un mecanismo de solución pacífica de todos los problemas internacionales por medio de la discusión y consetimiento mediante el cual la propia solución de 1919 puede ser modificada de tiempo en tiempo, para responder a la nueva situación y nuevos hechos que se produzcan. — **MAC CANN.** — (U. P.)

LOS BANCOS y NOTARIAS usan solamente las afamadas TINTAS ALBION

EL BRIGADIER GENERAL MITCHELL PRUEBA SU TEORIA

DE LA SUPERIORIDAD DE LA AVIACION SOBRE LOS DREADNOUGHTS

ORTRESS MONRE (Virginia) 6. brigadier general Mitchell llevó bo un importante experimento demostrar la capacidad de los planos para bombardear y hun- a los acorazados, y la eficiencia los cañones anti-aéreos, experito que tendrá gran repercución a futura política aérea americana.

experimento se realizó en preia de un centenar de oficiales del cito y de la armada y de miem- del Gobierno.

tenta y cinco aeroplanos partiron en la prueba y el brigadier ral Mitchell declara que con ella quedado probada en forma conente la superioridad de la avia- en las guerras futuras, pues los planos de bombardeo arrojaron pequeñas islas bombas de 4,000 as de las cuales una sola habría ado para hundir a un dreadght.

itchell ha formulado un manifiesto declarando que continuará la lucha para que se reconozca la importancia de la aviación en la defensa.

Los diarios estiman que el brigadier general ha dejado por el suelo las teorías de los viejos oficiales del ejército y de la marina, pues demostró que los aeroplanos pueden destruir a los acorazados y que los cañones anti-aéreos són ineficaces contra los aviones.

Mitchell, en persona, dirigió el "ataque" contra el "acorazado", representado por una faja de terreno de 600 pies de largo por 100 de ancho. Sus aeroplanos en correcta formación, hicieron numerosos impactos directos con bombas cargadas con potentes explosivos mientras que los cañones anti-aéreos no lograron un sólo impacto, en los blancos remolcados a una altura de tres mil pies, y aún menor, por aeroplanos que volaban con escasa velocidad. — (U. P.)

ESPAÑA

ADRID, 6. — Con toda solem- id se realizará en Vitoria la iguración del monumento del remier Dato. Asistirán Sánchez rra, Bugallal, Sánchez Toca y ayoría de los ex-Ministros conadores. Probablemente que bién concurran el conde de Roiones y el duque de Alhucemas. P.)

ADRID, 6.—En "El Sol", el esor **Ortega Gasset censura** los peramentos sentimentales que ntan formar un frente único, defender la constitución. ee que nada ha adelantado el ritu público, porque lo inelue es reformar en forma proda la nación española primeente. El Estado español pre- una dislocación de su vieja tomía nacional, para intentar más eficaz.

ermina manifestando que sin rma no se podrá sostener una aña mejor.—(U. P.)

ADRID, 6. — **"La Gaceta" pu- un reglamento sobre el nuevo men** de reclutamiento y reemos.

a duración del servicio militar de dieciocho años, distribuídos diversos períodos: primero, los utas, con plazo variable; segunplazo, de dos años, y tercero, onibles cuatro años.

a primera reserva será de seis s, la segunda reserva hasta plir los dieciocho años. Durante último semestre de cada año, se ará una revista.

l servicio, en sus distintas situaes, se sujetará a las necesidadel Ejército, teniendo en cuenlas aptitudes especiales, según regiones en que sirvan y según armas que sirvan. En caso de esidad para atender los servi- de carácter público, se habián, para las operaciones de retamiento, entre otros consulados, de Estados Unidos, Nueva York Galvesten, como asimismo Guaala y Manila. — (U. P.).

ADRID, 6. — **Se produjo hoy, la Perfumería la Floralia, una strofe** horrible. Un pabellón que construía, se hundió, arrastrando s obreros que trabajaban en el undo piso, y haciendo un ruido nidable.

bajaban treinta operarios y on sepultados como veinte. bomberos y el vecindario bajaron en el salvamento. Du- este trabajo, se desarrollaron enas conmovedoras entre los eros y sus familias. Resultaron e muertos y veinte heridos gra-. incluso el contratista de la . Se cree que entre los escom- hay más cadáveres. — (U.

ADRID, 6.— La nota del presencia del señor Buga- en Palacio.

urante media hora, este político del antiguo régimen conferenció con don Alfonso.

En su visita a palacio, se encontró con el Marqués de Magaz, almirante miembro del Directorio, y como ambos personajes no se conocían, se limitaron a hacerse un saludo de cortesía.

Interrobado por los periodistas, el señor Bugallal dijo: "He venido a saludar al Rey, porque estimo que no deben interrumpirse estas normas de deferencia. Después de mi declaración publicada era obligatorio visitar al Rey para restablecer la antigua costumbre".

"Lo extraño era el retraimiento en que hemos estado los políticos. Yo propongo reanudar esta costumbre de cumplimentar al monarca".

También hoy han cumplimentado al Rey el ex-ministro marqués de Lema, adherido al grupo bugallalista, y los señores Villanueva y marqueses de Alhucenas y Cortina.

Se espera con interés la inauguración del monumento a Dato en Victoria, a la cual concurrirán el Rey y Bugallal.—(U. P.)

LOS DUEÑOS DE AUTOBUSES DE LA LINEA MATADERO

HAN FORMADO UNA ORGANIZACION

Los dueños de góndolas de la línea Matadero echaron las bases de una organización que llevará el nombre de Asociación de Dueños de Auto-Buses de la línea Matadero.

Anoche celebraron la primera reunión, concurrieron a la sesión cerca de noventa personas.

Una vez que se dió a conocer las finalidades de la nueva Institución, se procedió a elegir el siguiente Directorio:

Presidente, señor Julio Aguirre; Vice-Presidente, señor Julio López; Tesorero, señor Luis Moraga; Secretario, señor Mario Mardones; Pro-Secretario, señor Pedro Claverías; Directores, señores Jaime Font, Lorenzo Oliveri, Julio Mathie y Onorio Poudon.

Constituído el directorio, los dirigentes de esta nueva organización se acercaron hasta "La Nación".

Según nos mnifestaron los miembros de esta colectividad, el objeto que los indujo a formar esta entidad es para proporcionar un mejor servicio al público, evitando las molestias que causan una deficiente organización.

Todas las semanas se reunirán para estudiar la mejor manera de llevar el servicio en forma que satisfaga las aspiraciones del público y las **exigencias de la Municipalidad.**

LAS CONVERSACIONES ENTRE M. HERRIOT Y MR. CHAMBERLAIN

Las condiciones de Francia para llegar a un acuerdo en las negociaciones

(Correspondencia cablegráfica de A. L. Bradford, especial para "La Nación")

PARIS, 6.—Con la conferencia celebrada entre el premier M. Herriot y e lMinistro de Relaciones Exteriores británico Mr. Austen Chamberlain en una comida privada celebrada en la Embajada inglesa, la cuestión de la seguridad ha pasado a un período de intensas negociaciones.

Se ha confirmado, por autorizados diplomáticos, que las actuales proposiciones alemanes vuelven a insinuar la estipulación insinuada por Herr Cuno, mediante la cual los signatarios volverían a comprometerse, ante el Gobierno de los Estados Unidos, a respetar el pacto.

Los mismos diplomáticos tienen muy pocas esperanzas de que los Estados Unidos accedan a participar en el plan y creen que la estipulación citada será probablemente abandonada.

Algunos de ellos, que siguen de cerca el desarrollo de las negociaciones, estiman todavía que hay probabilidades de que se llegue a un acuerdo sobre alguna forma de pacto.

Se cree que el Quai D'Orsay ha expuesto las siguientes condiciones indispensables para llegar a un acuerdo en ias gestiones:

Al pedir Alemania la evacuación, por los aliados, de la zona del Rhin, Francia pedirá una más estricta desmilitarización y control internacional de las fronteras alemanas, basándose en los artículos 42, 43 y 44 del Tratado de Versalles.

Algunos creen que si Francia se ve en el caso de elegir entre Inglaterra y Polonia respecto del Pacto, solicitará de Inglaterra un pacto militar anglo-franco-belga con el propósito de controlra Alemania.—**Bradfor.**—(U. P.)

MARRUECOS

TANGER, 6.—**En los círculos militares no se da crédito** a los rumores acogidos en Madrid sobre la muerte de Abd-el-Krin.

ALEMANIA

BERLIN, 6.—**El alcalde de Duisburg, Jarres,** que ha sido Ministro del Interior, figura con muchas probabilidades como posible candidato a la Presidencia de la República, por los partidos conservadores.— (U. P.)

BERLIN 6. — **El diario "Vorwaerts" anuncia** que los socialistas se oponen a von Luther paro tas se oponen a von Luther pero que apoyan el plan de Pacto de Seguridad "si el Gobierno piensa en verdad, seriamene en él".

Sin embargo, se cree que se trata más bien de un movimiento táctico del Gobierno, pues los nacionalistas, a pesar de estar en el Gobierno de von Luther no apoyan el pacto y, en cambio, el Gobierno sigue negando las gestiones, aún después de haberse dado cuenta de ellas en e lexterior. Esto es lo que provoca el escepticismo de los socialistas, algunos de lo scuales piden que el Gobierno revele la verdadera situación. — (U. P.)

ARGENTINA

BUENOS AIRES 6.—**Circulan rumores insistentes** de que ha renunciado el Ministro argentino en Londres, señor José Evaristo Uriburú; pero la Cancillería ha desautorizado la versión, a pesar de lo cual persisten los rumores.—(U. P.)

BUENOS AIRES 6.—**Esta noche se realizará un mitin socialista** para pedir la separación de la Iglesia y del Estado. Pronunciarán discursos varios diputados socialistas.—(U. P.)

BUENOS AIRES, 5. — **En la Cancillería se recibió una información de Bolivia,** según la cual, el cual el gobierno de La Paz ha declarado libre el puerto de Suárez, durante el año 1925, librando de derechos a todas las mercaderías con excepción de los artículos de lujo.—(U. P.)

BUENOS AIRES, 6.—**Partió el tren de excursión** de Mendoza a la región andina, auspiciado por la empresa de turismo andino. (U. P.)

BUENOS AIRES, 6. — **Ministro argentino en Berlín,** se designó a don Federico M. Quintana, actual Ministro en México.—(U. P.)

BUENOS AIRES, 6.—**"La Prensa" de hoy publica la entrevista** celebrada en Santiago entre el Ministro del Interior de Chile, señor Jaramillo y el Redactor de "La Prensa" señor Ricardo Sáenz Hayes, durante el paso del señor Sáenz por el país vecino.

En la entrevista se ocupa el Ministro Jaramillo de la situación política actual de Chile, y declara entre otras cosas, que la futura Asamblea Constituyente tratará de conciliar los dos poderes, legislaivo y ejecutivo, sin que el legislativo se apodere de las atribuciones del ejecutivo ni viceversa.—(U. P.)

Causa buena impresión en Washington la noticia

DE QUE EL FALLO SOBRE TACNA Y ARICA SERA ENTREGADO EL LUNES

Existía el deseo de que Mr. Hughes, que estuvo íntimamente ligado a todas las negociaciones, tuviera una parte preponderante en la decisión

WASHINGTON, 6.—El anuncio oficial de que el fallo sobre la cuestión de Tacna y Arica será entregado el Lunes ha sido bien recibido en todas las esferas de esta capital porque, en primer lugar, alivia la tensión causada por la larga espera y, luego después, significa que la decisión ha sido tomada enteramente durante la permanencia de Mr. Hughes en la Secretaría de Estado.

El hecho de que Mr. Hughes estuviera íntimamente asociado con todas las negociaciones del arbitraje había creado, naturalmente, el deseo de que sus consejos constituyeran un factor vital en la formulación del fallo. Además, el Presidente Coolidge, personalmente, había estudiado detalladamente el caso con Mr. Hughes.

El corresponsal de la "United Press" estima que Mr. Hughes deseaba adelantar lo posible la solución de todas las contraversias suramericanas, antes de retirarse, con el propósito de aliviar a Mr. Kellogg de toda responsabilidad que, en realidad, perteneciera a su antecesor, dejando así al nuevo Secretario de Estado con un horizonte despejado, en cuanto a la América Latina se refería.

Ejemplo de este deseo ha sido la solución de la cuestión de límite sentre Perú, Colombia, y Brasil.

Un sondeo cuidadoso llevado a cabo en todas las esferas interesadas ha dejado de manifiesto que todos desautorizan información alguna, en la actualidad sobre el fallo.

Sin embargo ha quedado de manifiesto:

Primero, que en todas las esferas se cree que ha llegado el momento en que es deseable la decisión.

Segundo, que se estima que sea cual fuere el fallo, será aceptado y cumplido.

Tercero, que la larga espera ha servido para eliminar los aspectos más dramáticos de la cuestión como lo demuestran las sobrias y académicas discusiones respecto del probable fallo.

Si la atmósfera de Washington refleja la de la América del Sur, la decisión será recibida con alivio, además, con la disposición de buscar nuevas bases de armonía y buena voluntad.

Los observadores imparciales hacen notar la gran destreza y justicia con que ambas partes han librado la batalla legal.

La United Press", sin dar a su información otra autoridad que su juicio propio, predice que el alcance de la decisión será gobernado, muy de cerca, por las estipulaciones del Protocolo y Acta suplementaria. Si esto se verdad, la decisión, sea en favor o en contra del plebiscito, tendría que tener aspectos compensadores para ambos países y el subsiguiente desarrollo de los acontecimientos dependerá en gran parte del temperamento de los dos países.—(U. P.)

WASHINGTON 6. — Con la llegada del señor Ernesto Barros Jarpa a esta capital, a donde arribará esta noche, estarán reunidos en Washington todos los principales interesados en el fallo del árbitro.

Se encuentran pues en esta capital, el Embajador del Perú, señor Velarde; el presidente de la Comisión peruana, doctor Solón Polo; el Embajador de Chile, señor Beltrán Mathieu, y el representante de la Comisión chilena, señor Ernesto Barros Jarpa, como también la mayoría del Consejo de Abogados, incluso el jefe del Consejo chileno, Mr. Lansing.

Han quedado terminados los arreglos referentes a la concurrencia oficial de los Embajadores a la Casa Blanca, el Lunes por la mañana. — (U. P.)

LA FEDERACION SOCIALISTA ARGENTINA CELEBRA UNA INTERESANTE SESION

Se aboga por la separación de la Iglesia y el Estado. — Recuerdos y elogios que se hacen al Excmo. señor Arturo Alessandri

(Correspondencia cablegráfica de Luis María Alvarez, especial para "La Nación")

BUENOS AIRES, 6. — Esta noche se realizó en el Teatro Coliseo un gran mitin organizado por la Federación Socialista en favor de la separación de la Iglesia y el Estado.

La amplia sala se vió concurridísima, iniciando la serie de discursos el concejal Ghioldi, quien fué muy aplaudido. Le tocó su turno al diputado nacional González Iramain, quien hizo la historia del sonado asunto que no interesaba al partido, cual era el de la provisión del Arzobispado de Buenos Aires, porque se trataba de una riña entre dos dignatarios, el Estado y la Iglesia Católica que luchaban por obtener la dirección del catolicismo.

Atacó al actual Gobierno por su falta de seriedad al resolver el conflicto y haber tolerado los vejámenes a la nacionalidad de parte del Vaticano y del Nuncio Monseñor Beda Cardinale.

Se refirió también, después de otras consideraciones, a la separación de la Iglesia y el Estado, que existe en Francia.

"Cuando llegué a Chile, también este país presentó al Presidente constitucional, Excmo. señor Alessandri, antes de ser derrocado por la Junta Militar, un proyecto de separación de la Iglesia y el Estado, en el que buscaba con toda justicia, contemporizar con las partes en pugna.

Al referirse al señor Alessandri, en una parte de su discurso agregó que es un gran ciudadano y que se congratulaba de que en la hora actual regresara triunfante a su país con todos los honores de un gran república para salvar del cáos en que está sumido Chile, después del alzamiento militar de Septiembre.

Las palabras del orador provocaron una estruendosa salva de aplausos. Se oyeron gritos y vítores a Chile.

Durante el mitin se arrojaron con profusión, millares de ejemplares del manifiesto, el que fué dado a conocer al comité liberal pro-recepción al Presidente de Chile, Excmo. señor Alessandri. — Alvarez. — (Especial).

INFORMACIONES COMERCIALES, POR CABLE

El estaño

NUEVA YORK, 6. — El estaño se cotizó hoy a razón de 53 7|8 dólares las cien libras, para pago al contado. — (U. P.).

El cobre

NUEVA YORK, 6. — El cobre se cotizó hoy a razón de 14 5|8 dólares las cien libras para pago al contado. — (U. P.).

El precio del trigo

CHICAGO, 6. — El trigo se cotizó hoy en la siguiente forma:

Para entrega en Mayo, 1.81 1|4 centavos oro el bushel.

Para entrega en Julio, 1.62 3|4 centavos oro el bushel.

Para entrega en Setiembre, 1.50 centavos oro el bushel. — (U P.).

El precio del maíz

CHICAGO, 6. — El maíz se cotizó hoy en la siguiente forma:

Para entrega en Mayo, 1.28 7|8 centavos oro el bushel.

Para entrega en Julio, 1.31 1|2 centavos oro el bushel.

Para entrega en Setiembre, 131. 1|2 centavos oro el bushel. — (U P.).

El precio de la avena

CHICAGO, 6. — La avena se cotizó hoy en la siguiente forma:

Para entrega en Mayo, 53 centavos oro el bushel.

Para entrega en Julio, 54 1|2 centavos oro el bushel.

Para entrega en Setiembre, 53 centavos oro el bushel. — (U P.).

Los cambios

NUEVA YORK, 6. — Se han fijado hoy los siguientes tipos de cambio:

Gran Bretaña, 4.76 1|2 dólares por libra esterlina.

Francia, 5.15 3|4 cetnavos oro por franco.

Bélgica, 4.08 centavos oro por franco.

Italia, 5.05 1|2 centavos oro por lira.

Suiza, 19.28 centavos oro por franco.

Alemania, 23.80 centavos oro por rentenmark.

España, 14.19 centavos oro por peseta.

Argentina, 39.65 centavos oro por nacional.

Chile, 11 centavos oro por peso.

Japón, 40.37 centavos oro por yen. — (U. P.).

ACTIVIDADES DEPORTIVAS MUNDIALES

DEMPSEY DEBE DEFENDER SU TITULO

NUEVA YORK, 6.—La Comisión de Box ha anunciado que ha enviado a Dempsey los desafíos de Harry Wills y de Tom Gibbons, pidiéndole una respuesta afirmativa antes de veinticuatro horas, notificando además al campeón, en forma oficial, que debe contestar los desafíos en el orden en que se le presentan.

Harry Wills formuló su desafío el 17 de Febrero y Gibbons el 24 del mismo mes.

El nuevo presidente de la comisión de box, Mr. Farley ha declarado que Dempsey debe aceptar esos desafíos porque ya ha expirado el plazo de seis meses en que el campeón debe defender su título, por lo menos una vez.—(U. P.)

SAN FRANCISCO, 6. — **Martin Burke ha anunciado que peleará con Dempsey en Julio,** realizándose probablemente el encuentro en Nueva York.

Su manager ha afirmado que Burke ha vencido a Quintín Romero, Erminio Spalla, Bartley Madden y varios otros pugilistas.— (U. P.)

La respuesta de Dempsey a la Comisión de Box

LOS ANGELES, 6.—Jack Dempsey, contestando el edicto de la Comisión de Box, según el cual debe contestar los desafíos de Wills y de Gibbons, ha declarado:

"Es Kearns y no la Comisión de Box quien decidirá con quien pelearé. Estoy dispuesto a medirme con cualquiera, en cualquiera época y en cualquier lugar, siempre que haya un premio adecuado y un promotor competente.—(U. P.).

BOLIVIA

LA PAZ, 6.—**El Nuncio Pontificio ha enviado una comunicación a la Cancillería,** en la cual comunica que el Papa ha condecorado al Presidente de la República señor Juan Bautista Saavedra, con la Gran Cruz de la Orden de Pío Nono.

El Canciller ha respondido agradeciendo a nombre del Presidente de la República la distinción de que ha sido objeto.—(U. P.)

SE CONSTITUYE OFICIALMENTE LA CONFEDERACION DEPORTIVA DE CHILE

SE APRUEBAN EN GENERAL LOS ESTATUTOS DE LA NUEVA DIRIGENTE UNICA. — DIECISEIS RAMAS DEPORTIVAS FORMARAN PARTE DE SUS' REGISTROS

LA FORMULA PROPUESTA POR UNANIMIDAD PARA SOLUCIONAR EL CISMA DEL FOOTBALL

En el local de sesiones de la Confederación Nacional de Deportes, se efectuó anoche una asamblea amplia de presidentes de ramas jefes.

Se inició la asamblea presidida por el señor Helfman, con asistencia de los directores de las Confederaciones Chilena y Nacional y de la mayoría de las colectividades que formaban estas dirigentes.

El señor Helfman manifestó que los directores de las Confederaciones que están estudiando la fusión, se habían reunido para estudiar la verdadera situación del deporte en el país. Agregó que después de varias asambleas se habían acordado, con el voto unánime de los directores de ambas dirigentes, fórmulas concretas para cada una de las ramas en que existía división.

Se dió lectura al acta levantada de las reuniones de los directorios. En dicho documento se propone aceptar definitivamente en la dirigente única resultante de la fusión, a las siguientes ramas con su organización actual:

I. Unión Ciclista de Chile.

II. Asociación de Natación y Water-polo de Chile.

III. **Asociación de Law Tennis de Chile.**

IV. Asociación de Polo de Chile.

V. Asociación de Paperchase de Chile.

VI. Aero Club de Chile.

VII. Federación de Excursionistas y Exploradores de Chile.

VIII. Federación de Clubs Gimnásticos de Chile.

IX Federación de Basket ball de Chile.

X. Asociación de Deportes Atléticos de Chile, fijándose las normas para el ingreso de los Clubs que forman la Federación Atlética de Chile y habiendo acuerdo de las partes para iniciar un sumario respecto al castigo que pesa sobre el corredor Floridor Castillo, dejándose constancia que dadas las explicaciones y los antecedentes, ambas partes estiman que debe solicitarse el levantamiento, a la autoridad competente, de la declaración de profesionalismo que pesa sobre el citado atleta. Se dejó establecido que cuando Castillo partió a Europa, aún la ADA Chile no tenía afiliación a la dirigente mundial. El sumario estará a cargo de la ADA, en su carácter de dirigente oficial.

XI. Federación de Esgrima de Chile, la que dará a conocer los antecedentes que acreditan su existencia al directorio de la Confederación Deportiva.

XII. Federación de Regatas de Chile, la que se hará representar ante la dirigente por dos delegados uno de los cuales será propuesto a la Federación de Regatas, por la Asociación de Regatas de Valparaíso. La sede de esta Federación de Regatas quedará en Valdivia.

XIII. Federación de Tiro al Blanco de Chile, la que conserva sus actuales reconocimientos internacionales. Un Congreso, con participación de las Asociaciones provinciales de Valparaíso y Valdivia y de las entidades de la capital, determinará el directorio definitivo de esta dirigente.

XIV. — Federación de Box de Chile, la que pedirá a todos los centros de la capital que se incorporen a la Federación Amateurs de Box de Chile. La Federación de Box, en el plazo de tres meses, modificará sus estatutos y quedará compuesta por Asociaciones Departamentales. Obtenida esta organización, la Federación Amateur de Box, tomará el nombre de Asociación Provincial de Box de Santiago.

XV. — Federación de Automovilistas de Chile, la que se formará en un Congreso con asistencia de delegados de las asociaciones de Valparaíso y Santiago y de la actual Federación Deportiva Automovilística.

XVI. — **Football.** — Se propone a los dirigentes actuales el siguiente temperamento: Se organiza en Chile un Comité Internacional de Emergencia formado por tres delegados de la Federación de Football de Chile, tres de la Asociación de Football de Chile y por el presidente de la Confederación Deportiva Chile, que hará las funciones de presidente. Este Comité gozará por extensión de las prerrogativas que conceden las aplicaciones a la Federación Internacional y a la Confederación Sur-Americana. El Comité se reunirá en el local de sesiones de la Confederación Deportiva y la correspondencia deberá ser dirigida a la casilla de esta dirigente única.

En Setiembre se efectuará un Congreso de las Ligas que forman las actuales dirigentes. En este Congreso los delegados fusionarán a ambos fijándoles nombre, sede y demás detalles de la entidad resultante de la fusión. Este temperamento fué aceptado por unanimidad, adelantando el delegado de la Federación de Football que por su parte estaba llano a que el Congreso se realizara en el acta si así lo acepta la Asociación Chilena.

El Congreso será presidido por el Comité Internacional de Emergencia.

No estaban presentes los delegados de la Asociación Chilena.

Aceptados los puntos del acta, se invitó a pasar a la mesa a los miembros del directorio de la Confederación Deportiva de Chile, declarándose oficialmente constituído este organismo, como fusión de las Confederaciones Chilena y Nacional.

Se aprobaron en general los Estatutos de la dirigente única, autorizándose a la mesa para redactarlos de acuerdo con los congresos internacionalistas de cultura física.

Se comisionó al vice-presidente señor Davidson para reducirlos a escritura pública con el objeto de obtener personalidad jurídica.

El Consejo Directivo se reunirá nuevamente el Miércoles próximo.

Antes de levantarse la sesión, se dió un voto de aplauso al señor Federico Halfman por la participación que le ha cabido en las gestiones de unificación.

LA ARMADA MANIFESTARÁ AL PRESIDENTE DE LA REPUBLICA QUE SE RETIRARA TODA LABOR GUBERNATIVA UNA VEZ QUE ÉL ASUMA EL MANDO DE LA NACION

Por el expréso de anoche regresó a la capital el vocal de la Junta de Gobierno, Contralmirante don Carlos Ward, que permanecía en Valparaíso desde la noche del Miércoles de la presente semana.

Ants de que partiera el tren expreso, tuvo el corresponsal de "La Nación" en Valparaíso oportunidad de saludar al Almirante Ward, quien agradeció esta amabilidad, dando ocasión para preguntarle acerca de la misión que llevaba el Director General de la Armada interino a Buenos Aires, ya que iba formando parte de la comisión oficial que va a esperar al Presidente de la República, señor don Arturo Alessandri.

—No siendo una misión reservada—nos dice el Almirante—les voy a manifestar que no llevo otra misión que la de declarar al Presidente de la República que la Marina de Guerra Nacional sólo aspira a que el país vuelva pronto a su vida constitucional, entrando a gobernar los poderes civiles y que conforme a esta suprema aspiración de todos los jefes, oficiales y tripulaciones de la Armada, ésta se retirará de toda labor gubernativa una vez que el Presidente de la República asuma el mando de la Nación, concretándose sólo a las tareas que como a marinos les corresponden.

EL PROGRAMA DE LA TRASMISION DEL MANDO

—¿Y qué ceremonias se van a efectuar con motivo de la entrega de la Presidencia al señor don Arturo Alessandri?

—Este es un punto que aún no se ha resuelto; pero que se estudiará en la presente semana. Estimo y creo que es el propósito de la Junta de Gobierno que el programa sea lo más sencillo posible, pues queremos que este acto sea reflejo de la sinceridad con que se va a efectuar.

EL GOBIERNO Y LAS HUELGAS

—Ya que el tema es de actualidad, permítamos preguntarle acerca del pensamiento del Gobierno en el problema de las huelgas.

—El Gobierno está firmemente resuelto a mantener el orden a toda costa y garantir el derecho al trabajo en todo momento, procurando solucionar las dificultades dentro del mayor espíritu de justicia y de ecuanimidad sin lesionar derechos ni intereses de nadie.

Como en esos momento el Almirante era reclamado por algunos de sus amigos que querían despedirlo, hubimos de poner término a nuestra conversación y agradecerle sus interesantes declaraciones.

LA COMITIVA OFICIAL QUE RE AL PRESIDENTE ALESSAND EN BUENOS AIRES

PARTIRA POR LA COMBINACION TRANSANDINA TES PROXIMO

Debido a que el Ministro de Relaciones Exteriores, señor Jorge Matte que presidirá la Comitiva Oficial que irá a recibir a Buenos Aires al Presidente Excmo. señor don Arturo Alessandri, deberá encontrarse en Santiago el Lunes próximo para recibir del Embajador de Estados Unidos Mr. Collier, un extracto del fallo arbitral de Washington, esta delegación, ha debido postergar la fecha de partida hasta el Martes en la tarde.

La definitiva Comitiva oficial la forman: el canciller señor Matte y su secretario señor Julio Fuenzalida; el Ministro de Agricultura, don Claudio Vicuña Subercaseaux; el inspector general del Ejército, general don Mariano Navarrete y su Ayudante, mayor don Carlos Garfias; el vice-almirante de la Armada, don Luis Langlois y su Ayudante el capitán señor Cordovez; el Edecán de S. E., el Presidente Alessa Alvarez Salamanca; e Junta de Gobierno, món Cañas; el su Justicia, don Jorge jefe de la Sección P la Junta de Gobier Plaza de la Barra y Palacio don Carlos

Boy Scouts

BRIGADA ALCIBIADE

Se cita a los scouts hoy Sábado, a las 6 P.

Esta reunión es de porque con ella se da scoutivo de 1925 y se para el desarrollo del trabajos que ha elabora cia.

Uno de los asuntos que se tratará en esta excursión de Semana

LA POLICIA PRACTICO AYER NUEVAS DETENCIONES DE POLITICOS COMPROMETIDOS EN LA CONSPIRACION

El proceso político sigue desarrollándose con toda actividad y el Fiscal, Coronel señor Bravo, con el actuario señor Gómez, trabajan desde las 8 de la mañana hasta la media noche, en tomar declaraciones y en las demás actuaciones del sumario.

El interés que ha despertado este asunto se mantiene palpitante, porque día a día se ve la concurrencia de nuevas personas que aparecen citadas a prestar declaración y también se sabe de otras que quedan detenidas, sea porque aparecen directamente mezcladas en la conspiración misma, sea porque se sabe de su complicidad en la publicación del panfleto "La Censura", que tan ocultamente se imprimía y que por fin se sorprendió.

Cada día se puede conocer mejor la vasta proporción que tenía el complot, sus extensas ramificaciones que se extendían por todo el país y que de todas sus ramas se destacaban tentáculos que pretendían entrar a las filas de las instituciones armadas.

Se conocen también detalles sugestivos y pintorescos que indudablemente habrán de constar en el proceso político, pero que fueron del dominio público porque constituyeron actos públicos, aunque salieron a la luz a raíz de descubrirse el affaire.

LAS ACTUACIONES DE AYER

Como en los días anteriores, fueron llamadas a declarar numerosas personas, entre ellas el ex-diputado por Melipilla don Manuel Cruzat Vicuña, quien, detenido por el ayudante de la Sección de Seguridad señor Finch, fué puesto en libertad después de prestar declaración.

Fueron detenidos además los señores Manuel Delgado Medina, Francisco Bulnes, Lindor Pérez y Benjamín Cifuentes Latham.

La policía allanó también la casa de don Joaquín Walker Martínez.

Según informaciones obtenidas, parece que el proceso no podrá terminar tan pronto como se pensaba, pues sus actuaciones se han extendido considerablemente.

LA COMANDANCIA GENERAL DE ARMAS SE N ENVIAR A LA CORTE DE APELACIONES EL E DIENTE DEL PROCESO QUE SIGUE A DON NUEL RIVAS VICUÑA

Hemos venido informando acerca de la tramitación seguida en la Corte de Apelaciones por los recursos de amparo interpuestos ante dicho tribunal por los señores Manuel Rivas Vicuña y Ladislao Errázuriz, los que se encuentran presos por orden de la autoridad militar, que los procesa.

La Corte, después de pedir informe a la Comandancia General de Armas, se ocupó de dichas presentaciones designando dos Salas del Tribunal para que los fallaran. Una de ellas, dejó en acuerdo el recurso del señor Errázuriz para dictar en breve su sentencia, entre tanto la otra estimó que para dictar su resolución definitiva era necesario que la Comandancia enviara a la Corte el expediente del proceso.

En este sentido se ofició anteayer a la autoridad militar.

CONTESTA LA COMANDANCIA DE ARMAS

Impuesta la Comandancia de Armas del oficio de la Corte, ayer emitió su respuesta sobre el particular.

Expresa la autoridad militar que no enviará al tribunal el expediente pedido, invocando en este sentido el hecho de no haber en la legislación vigente disposición alguna que autorice la orden de la Corte.

LA CONSTITUCION DE UN MINISTRO EN LA COMANDANCIA

Agrega la autoridad militar que si la Corte necesita datos y antecedentes más minuciosos que los determinados en el informe emitido días atrás, bunal designar a Ministros o al considere conveni se constituya en la y tome las anotacio

SE PIDE DEJAR TO EL ACUERD CORTE

En la misma co autoridad militar Corte, que se deje acuerdo de solicitar expediente, y que e resolver en este se re desde luego en tienda de compete te la Corte Suprema

En el sentido de uno de los Ministro se constituya en la cia, esta repartición anterior análogo q tó en 1919.

LAS DISTINTAS ACTIVIDADES NACIONALES, EL COMERCIO Y LAS INDUSTRIAS SE DESARROLLAN EN FORMA ORDINARIA

ASI LO AFIRMA UNA DECLARACION OFICIAL DEL GOBIERNO

Damos a continuación las informaciones oficiales entregadas por el Gobierno para su publicación:

INFORMACION OFICIAL

(12.30 P. M.)

EL FALLO ARBITRAL DE WASHINGTON.—El Ministro de Relaciones Exteriores declara que, según informaciones oficiales que ha recibido, S. E. el Presidente de los Estados Unidos de Norte América el Miércoles último firmó el fallo arbitral sobre la cuestión de Tacna y Arica.

El señor Ministro agrega, además, que ha sido noticiado que el Lunes a las 10 de la mañana será puesto el veredicto en manos de nuestro Embajador en Washington, en la Casa Blanca.

En todo el territorio de la República, la situación es completamente normal, y las actividades nacionales se desarrollan en forma ordinaria.

En la mañana continuó reunida la Comisión que tiene a su cargo la redacción de la nueva ley electoral, dando especial preferencia a lo relacionado con la formación de los Registros. Como ya se ha dicho, atendido el espíritu de la Constitución del año 33, las inscripciones serán permanentes.

El Presidente de la Junta de Gobierno, con el Ministro del Interior y el coronel señor Luis A. Arenas, especialmente comisionados por el Gobierno, estuvieron estudiando un proyecto destinado al abaratamiento de los artículos de consumo, estableciendo sanciones para los especuladores y reglamentando las utilidades de los intermediarios.

Los sumarios, tanto militar como político, siguen su curso y se trabaja activamente para darles pronto término.

INFORMACION OFICIAL

(9 P. M.)

Nada tiene que agregar el Gobierno a lo ya declarado en la información oficial de medio día de hoy, sobre el fallo arbitral de Washington.

El Consejo de Gabinete de la tarde de hoy, continuó estudiando los proyectos que figuraban en la tabla. Posiblemente mañana después del Consejo que se celebre a las 2.30 de la tarde, queden despachados los proyectos que organiza el servicio de estadística; el que aumenta los sueldos y organiza la Gendarmería de Prisiones; el que aumenta los sueldos de que disfrutan los empleados de las Tesorerías Fiscales y otros menores del Ministerio de Hacienda.

El Encargado de Negocios de Chile en Argentina, ha comunicado a la Cancillería que el Presidente Alessandri será recibido el 16 del presente a las 10 A. M. en la dársena norte por S. E. el Presidente Alvear y el Ministro de Relaciones Exteriores y conducido en los coches de Gobierno hasta la Casa Rosada donde le serán presentados los demás Ministros del Despacho y altas autoridades nacionales. Terminado este acto será acompañado hasta su alojamiento en la Embajada por el Canciller señor Gallardo. En todo el trayecto y recepción formarán tropas de la guarnición para rendirle los honores de Jefe de Estado.

El Martes 17, a las 9 de la noche, le será ofrecido un banquete oficial en la Casa Rosada por el Presidente Alvear.

La situación del país es completamente normal y como hasta hoy las distintas actividades nacionales, el comercio y las industrias se desarolan en forma ordinaria.

DOS IMPORTANTES DECRETOS-LEYES

SE CREA EL CUERPO DE INGENIEROS DE MINAS.—SE APRUEBA EL PROYECTO DE PROTECCION A LA INDUSTRIA DE LA AZUCAR DE BETARRAGA

Con fecha de ayer, el Ministro de Agricultura firmó el Decreto-Ley que crea el Cuerpo de Ingenieros de Minas.

Igualmente, se despachó el proyecto de protección a la Industria de la azúcar de betarraga.

UN ACCIDENTE FERROVIARIO ENTRE LIMACHE Y PEÑA BLANCA

En las primeras horas de la mañana de ayer, en la línea que comprende la bajada entre Peñablanca y Limache, el tren de carga 215 sufrió un serio accidente que los entendidos explican por el mal estado de la vía en ese sector.

Muchos carros se descarrilaron, entorpeciendo el tránsito en ambas líneas y cortando las instalaciones de la corriente eléctrica.

A pesar de que los trabajos para despejar la vía, se iniciaron con toda prontitud y rapidez, no se pudo evitar que el expreso de la mañana sufriese un atraso superior a dos horas, ocurriendo igual cosa con numerosos de los trenes que corren entre Valparaíso y los pueblos vecinos.

EL FALLO ARBITRAL DE WASHING

A LAS 10 A. M. DEL LUNES EL PRESIDENTE COOLIDGE HARA GA A LOS EMBAJADORES DE CHILE Y DEL PERU DEL TE OFICIAL DEL VEREDICTO

A LAS 10.17 MINUTOS, EL EMBAJADOR AMERICANO EN SA DARA A CONOCER EN EXTRACTO LAS PARTES DISPOSITI DEL FALLO Y SUS PRINCIPALES CONSIDERANDOS

INFORMACIONES OFICIALES DEL GOBI

Nuestro viejo problema del norte ha entrado por un nuevo camino con el anuncio oficial de que el Presidente de los Estados Unidos ha firmado el Miércoles último el fallo que vendrá a establecer si procede o no el plesbicito estipulado en el Tratado de Ancón.

La Cancillería, en la mañana de ayer, fué informada oficialmente desde Washington de que ya el veredicto había sido expedido y que su texto sería dado a conocer en la Casa Blanca el Lunes a las 10 de la mañana, a los Embajadores de Chile y del Perú.

Con este motivo, los representantes diplomáticos de ambos países han sido invitados por el Secretario de Estado para concurrir a esa hora a la Casa Blanca.

SU TRASMISION AL GOBIERNO DE CHILE

El Presidente Coolidge, al mismo tiempo que los representantes de Chile y del Perú, acompañados de los abogados que tuvieron la atención de los intereses de ambos países, se reciben del fallo arbitral, ha querido que sus representantes en Santiago y en Lima, a la misma hora, den cuenta a las Cancillerías de La Moneda y del Palacio de los Virreyes, de un extracto del fallo en el cual suscintamente se da a conocer el veredicto y sus principales considerandos.

A fin de cumplir con estas instrucciones de su Gobierno, el Embajador americano, Mr. William Collier, concurrió en la mañana de ayer a la Cancillería e impuso al señor Matte de las noticias que tenía del Presidente Coolidge. Al efecto solicitó del Ministerio de Relaciones Exteriores una audiencia especial para el Lunes a las 10.17 de la mañana, a fin de entregarle el extracto del fallo. Agregó que en los mismos momentos el Embajador en Lima, entregaría a la Cancillería del Rimac un documento análogo.

AYER SE COMENZO A RECIBIR EL TEXTO DEL EXTRACTO DEL FALLO

Desde las primeras horas de la mañana de ayer, las oficinas del cable comenzarón a recibir el contenido del despacho en que se trascribe al Embajador americano el extracto del fallo arbitral.

21 MIL PALABRAS

Según informaciones fidedignas que hemos obtenido, el texto oficial del fallo constará de 21 mil palabras, las que también serán trasmitidas por cable por nuestro Embaja hington señor Mathi cillería.

EL EXTRACTO TIE 11 MIL PALA

El extracto enviado dor americano Mr. más de 11 mil palabra las partes dispositiva cipales considerandos Presidente Coolidge.

LAS INFORMACION LES

Poco antes de me Cancillería, por inte Sección Prensa Ofici de Gobierno, hizo anunciando que habí formaciones de Washi se anunciaba que el timo el Presidente firmado el fallo y que a conocer a los Em Chile y del Perú el de la mañana en la

LOS PROPIETARIOS ORGANIZARAN UNA OFICINA DE DEFENSA JURIDICA

ACTIVIDADES DE LOS ARRENDATARIOS EN DIFERENTES COMUNAS

Con el objeto de defender sus intereses la Asociación de Propietarios de Santiago hace las gestiones necesarias para organizar una oficina de defensa jurídica que tenga a su cargo todos los asuntos relacionados con el problema de los arriendos.

Los arrendatarios continúan en su campaña para obtener la rebaja del 50 por ciento en el canon de arrendamiento y la mensualidad vencida. Numerosos propietarios han aceptado este temperamento mientras se constituye el Tribunal de la Vivienda, que fijará el canon correspondiente, según lo establece la ley sobre los arriendos.

Damos a continuación las diversas actividades de los arrendatarios en diferentes comunas de la capital:

ASOCIACION DE PROPIETARIOS DE SANTIAGO

Bajo la presidencia de don Anselmo Hevia Riquelme, actuando de secretario don Luis Gómez y con asistencia de la totalidad de los directores, celebró sesión ayer el Directorio de esta Asociación. Se leyeron y fueron aporbadas las actas de las sesiones anteriores. A continuación se trató extensamente acerca de la organización de diversos servicios dándoselo especial importancia a lo relacionado con la defensa judicial de los asociados, sección que quedó establecida y que prestará desde luego sus servicios a la institución.

Después de otros asuntos de carácter interno, se levantó la sesión a las 8 P. M.

Las oficinas de la Asociación funcionan provisoriamente en Compañía 1065, oficina 24, de 10 A. M. a 12 M. y de 2 a 6 P. M.

COMITE DE LA 4.a COMUNA

Hoy, a las 6 P. M., se llevará a efecto en Antonio Varas esquina de Mnnuel Thompson, la reunión de los arrendatarios del sector Latorre, para organizar el Sub-Comité dependiente del Comité Comunal.

Las tarjetas que justifican la inscripción en los registros de la Comuna, están a disposición de todos los arrendatarios en San Alfonso 444, todos los días, de 5 a 10 de la noche.

El Lunes próximo, a las 8.30 P. M., se celebrará una asamblea en el local del Comité Ferroviario. Bascuñán Guerrero 452. Se recomienda la asistencia a todos los arrendatarios porque hay asuntos muy interesantes que tratar.

7.a COMUNA

Para mañana, a las 8.30 A. M., se llevará a efecto una asamblea organizada por este comité en el Teatro Avenida Matta frente a San Isidro.

Hoy reunión de todos los delegados de citées y conventillos en Maestranza 658, a las 7 P. M.

También hacemos saber que han aceptado la rebaja del 50 por ciento y pago al mes vencido, los señores propietarios Joaquín Demarchi Maestranza 654 y Manuel Luis Vargas en calle Curicó 80.

Cítase a los delegados del 4.o sector de esta comuna a Eleuterio Ramírez 741, a las 4 P. M.

9.a COMUNA

Hoy, asamblea general de delegados para tratar asuntos de suma importancia relacionados con el problema de la vivienda.

Local de reunión: Huemul 649.

Hora: 8 P. M.

COMITE DE ÑUÑOA

En asamblea de anoche se acordó: Autorizar a la comisión de reclamos para que en representación de este comité se presente ante la autoridad local a pedir garantías para los arrendatarios que están siendo lanzados sin ninguna autorización legal.

Se cita a los arrendatarios a la concentración de mañana en el Teatro Condell, y a asamblea general para el Lunes.

Se avisa a los interesados que la comisión de reclamos funciona todas las noches, de 6.30 a 8 P. M.

SUB-COMITE 4.a COMUNA (YUNGAY)

Cita para hoy, a las 4 P. M., en Andes 3458, a todos los delegados de este sub-comité para nombrar el directorio definitivo.

ACTIVIDADES DE LOS ARRENDATARIOS DE LA COMUNA DE YUNGAY

El Comité Directivo continúa atendiendo los reclamos de los arrendatarios noche a noche.

Se manifiesta a los arrendatarios que los formularios se encuentran listos para ser retirados por los interesados.

SUB-COMITE COMUNA DE PROVIDENCIA

Cita a todos los arrendatarios de la comuna para mañana, a las 10 A. M., a samblea plena y conferencia en el local de la Sociedad 1.o de Setiembre, Avenida M. Montt 246.

COMITE 6. COMUNA MALLINKROT 180

El Comité cita para hoy a asamblea general de arrendatarios y delegados de conventillos y citées en su local social, Mallinkrot 180.

Los arrendatarios de esta comuna continúan en su campaña pro-rebaja del 50 o|o del canon de arrendamiento y mensualidad vencida.

Entre los propietarios que han accedido a las peticiones de los arrendatarios de esta comuna, figura don Luis A. Moraga, dueño de la población Matta-Basaure.

10.a COMUNA

Cítase a asamblea general para hoy a las 8 P. M. en Nataniel N.o 1057.

La comisión judicial atenderá todo reclamo relacionado con demandas y atropellos.

La asamblea general de la Comuna se llevará a efecto mañana a las 8.30 A. M. en el Teatro Franklin, ubicado en San Diego esquina de Arauco.

SUB-COMITE 10.a COMUNA (4.o Sector)

La asamblea general del Sub-Comité en su última sesión eligió el siguiente Directorio:

Secretario general, Antonio Vivanco.

Secretario de actas, Angel Sotomayor.

Secretario de prensa y de correspondencia, Pedro N. Muñoz.

Tesorero, Ernesto Silva.

Delegado Luis Chacón.

Secretario Jurídico, Víctor Medina.

ALESSANDRI ANTE LA HISTORIA

POR EL DR. D. OSCAR FONTECILLA

SEGUNDA EDICION

Completamente agotada la primera, desde hoy se encuentra en venta en las librerías la segunda edición de esta importante obra.

Todo ciudadano que se interese por la evolución democratica de Chile, debe apresurarse a adquirirla.

Precio: uno y dos pesos, según el papel. Descuento a los libreros y revendedores. Pedidos: Editorial Ariel, Delicias 1626.—Santiago.

LAS SOCIEDADES UNIDAS DE CHILE DIRIGEN UN MANIFIESTO AL PAIS

Las Sociedades Unidas de Chile han elaborado un vasto programa de trbajo que presentarán a la próxima Asamblea Constituyente, y en el cual indican los problemas que deberán ser considerados por dicha asamblea y que según su sentir refleja la opinión de un importante núcleo proletario que milita en estas instituciones.

Damos a continuación una parte del programa elaborado por las Sociedades unidas, siguiendo en nuestra edición de mañana su publicación definitiva.

"Conciudadanos:

Estimando que la hora actual es de urgencia trabajar por el progreso del país haciendo obra constructora, que, Sociedades como las nuestras, sin finalidad política están laborando permanentemente por impulsar el Comercio, Agricultura e Industria, acuerdan trabajar por:

1.o La vuelta de la República a la normalidad inmediata de todas sus instituciones, porque lo reclama la dignidad nacional.

2.o La responsabilidad expedita y sin trámites previos de todos los funcionarios públicos.

3.o Que siendo un deber del Estado mantener la estabilidad de la moneda, debe afianzar el sistema monetario sobre la base del Padrón Unico o abstenerse de toda emisión de papel Moneda que no sea exigida por una guerra internacional o por necesidades extremas.

4.o Reparto de tierra fiscal con escritura ante Notario de 40 hectáreas a cada chileno o extranjero con carta de ciudadano, mayor de 21 años que no sea propietario, dicha tierra no podrá gravarse ni venderse por su dueño o herederos legítimos sino pasado un plazo de diez años.

En Chile, hoy, no hay cien mil propietarios, en un país extenso en tierra fértil y donde todos sus hijos deben serlo, con lo que se conseguiría un mayor cultivo intensivo.

5.o Traer anualmente hasta cien mil inmigrantes seleccionados, de preferencia hayan trabajado en industrias y agricultura, haciendo igual reparto de tierra y condición; después de hecho el reparto a chilenos y extranjeros ya radicados en el país.

El Gobierno ayudará a financiar los dos primeros años la adquisición de elementos de trabajo con devolución por parte del interesados a diez años plazo con amortización, tal cual hace Estados Unidos, Argentina, y Brasil.

Protección a la industria agrícola y ganadería, llevando a término la irrigación del territorio.

7.o El Gobierno de Chile, debe nacionalizar en lo posible sus industrias y minas, tomando como dueño el 50 por ciento de Sociedades Constituídas de base sólida. En las Salitreras Fiscales que quedan, hacer lo mismo, y explotarlas en Sociedad por Acciones. En todo seguir el ejemplo del Japón que en pocos años llegó por estos medios a una inmensa prosperidad.

Junta Ejecutiva "Sociedades Unidas de Chile.— Bandera 84, latos, oficina 17.— Santiago:

Firmantes de La Serena:

Pedro Rojas H., presidente Sociedad Socorros Mutuos La Serena.

Agripino 2.o Astudillo, presidente Sociedad Panificadores.

José del T. Gómez P., presidente Sociedad José Viera de S. Mutuo.

J. Román González R., presidente Sociedad Zapateros "José Coromina".

Ignacio Veas, presidente Sociedad Veteranos del 79.

Carmen A. de Mansilla, presidenta Sociedad Obreras Unión Fraternal.

Rosa O. de Cortés, presidenta Sociedad Señoras "Estrella de Chile".

Firmantes de Coquimbo:

M. Arredondo M., presidente Sociedad Protectora Empleados Coquimbo.

Alfredo Chellem, presidente Sociedad La Cosmopolita.

Paulina de Argandoña, presidenta Sociedad Señoras Unión Socorro Mutuo.

Juan E. Mathiews, presidente Sociedad Artesanos de Coquimbo.

Juan E. Tapia, presidente Sociedad Panificadores Coquimbo.

Firmantes de Ovalle:

Jorge Trebilevck, presidente Sociedad de Artesanos de Ovalle.

Firmante de Calera:

Juan Vásquez P., vice-presidente Sociedad Centro Social Obrero Calera-Melón.

Firmantes de San Felipe:

Agustín Avezón, presidente Sociedad Comerciantes e Industriales.

José A. Torres, presidente Sociedad Socorro Mutuo Gremios Unidos.

Reginaldo Calderón A., presidente Sociedad Artesanos de Quillota.

Firmantes de Limache:

Pedro Anabalón, presidente Sociedad S. Mutuo Cervecerías Unidas.

Juan Pérez, presidente Sociedad "Emilio Pomar" S. Mutuo.

Firmantes de Valparaíso:

Abelardo Martínez, presidente Sociedad Gremio Fleteros "Santa Rosa Colmo".

José Miguel Gajard Sociedda Artesanos d

Acracio Fernández, ciedad Unión Comerci paraíso.

Segundo Cabello, ciedad Dueños y Tr Golondrinas.

Nicanor Arredondo Sociedad Unión Carp y Socorro Mutuo.

Juan M. Vidal, pre dad Comerciantes A Protectora".

Elvira V. de Silva, ciedad de Señoras Domeyko".

Juan Ahumada S., ciedad Empleados y O "Compañía Chilena de

Samuel E. Ling, pr ciedad Cooperativa d

Abraham Morales, ciedad Gremio de A

Francisco Jaime G. Sociedad Fermín Viva

Rosario G. de Jaim Sociedad de Señoras d

Emeterio Tudela B. Sociedad General M. Mutuo:

Firmantes de Viña d

Luis A. Martínez, ciedad La Cosmopolit tuo.

Audomira V. de Ma denta Sociedad de Se del Mar.

Angel C. Uoblete V. Sociedad Comerciantes de Viña del Mar.

Artemio Quiroz, pre dad Unión del Persona finería de Azúcar.

Teófilo A. Olvera, p ciedad de Tejedores de de Socorro Mutuo.

DEFUNCIONE

Marzo 6.— Laura años; Josefina Mendo ra Rojas, 25; Mercedes Juana Ramírez, 60; 30; Enrique Sánchez Díaz, 40; Juan Cornejo Avendaño, 60; Alberto

NEURASTENIA
DEBILIDAD SEXUAL
FORTAGOL
IMPOTEN
DESGASTE V

ECOS DEL ULTIMO DINNER - CONCERT EN EL GRAN HOTEL DE VIÑA DEL MAR.—

Asistentes a la comida ofrecida por don Jorge Buchanan

GARDEN PARTY.— Esta tarde ofrecerá un garden party a sus relaciones don Héctor Braun Guevara.

EN EL CENTRO FEMENINO DE ESTUDIO. — Está abierta la matrícula para el curso de economía doméstica atendido por una distinguida dama que prestará graciosamente su concurso.

Esta señora fué alumna del Cordón bleu y sólo como una concesión muy especial a nuestro centro accederá a hacer clases.

Por una módica suma las alumnas aprenderán la cocina selecta, pues la enseñanza comprenderá los guisos y postres más finos.

Las personas que deseen pueden pasar a matricularse a la secretaria Delicias 1236.

TE INFANTIL. — La señorita Adriana Jouanne Bustos ofreció un té a un grupo de sus amiguitas, en su residencia de Valparaíso, al que asistieron las siguientes señoritas: Adrián Jouanne Bustos, Teresa Jouanne Bustos, Luz Carvallo Krammerer, Isabel Heiffmann Guevara, Elena Pascal Castillo, María Angélica Lyon Hidalgo Berta Jara, Inés Devés Julian, Elena Pascal Castillo, María Montané Vives, Adriana Montané Vives, Elena Aldunate Lynch, Carmen Rojas Phingston, Mariana Rozas Phingston.

EN EL VAPOR "SANTA ELISA". — Damos a continuación la nómina completa de los pasajeros salidos ayer de Valparaíso, a bordo del vapor norteamericano "Santa Elisa", con destino a Nueva York y puertos intermedios:

Señora E. Zan Pyles, señor Sam Williams y señora, señora William A. Wurphy, señora Edith K. Taylor, señor Manuel Quintana S., señor Charles H. Hoyt, señor Ernest H. Benzing y señora, señor Jorge Bachman, señor A. Cirvin, señor J. Austin Tucker, Hon. H. C. Stuart, señorita Anu Stuart, señorita Elisabeth Hobbs, señor R. T Haas, señor H. M. Leonard, señor Edmond Mac Mahn, señor F. B. Gray, señorita Nedda Montereggio, señora A. H. Means, señora Ross E. Douglass e hija, Theodora Douglass, señora Roger Strauss, capt. Samuel Anderson Purvianos, señora H. J. Mitchell, señora M. E. Buchnan, señora R. M. Nidls, señor A. Dreylus, señor Pier Paolo Sissa, señorita Dalbina Conelli, señor Charles Witcomb y señora, señor Eduardo Bradley, señor Asmund Kollbye y señora, señor Osvaldo de la Cerla, señores Federico y Arturo Maggio, señor Burr Wheeler y señora, señor Robert Gilliland, señor Salomón Margulis, señor H. Perkins, señor H. J. Mitchell, señor E. Marquardt, señor T. E. Doremus, señora A. Garni, señorita Adelaide Garni, señor H. S. Mac Brlyde Brown, señor Miguel Rotondo, señor Osvaldo Saavedra, señor Daniel Moreno Saavedra, señor Germán Tapia, sor Magdalena Dourdrigne, sor María Olimpia Arband, señora Fred Harper, señor Benigno Acuña del P., señor Salomón Halperin, señor Maximiliano Sohnleim, señor Joseph Cornouls, señor Francois Geudret, señora C. Young e hijo, señor Charles Young, señora Laura Ugalde, señora Eva Redehaw, señora María A. Franch, señorita Tie Franch, señora Berta de Ramírez, señorita Otilia Ramírez, señor Alejandro V. G. Murhead, señor J. L. Lodi, señor Eduardo Hurtado.

EL SUB - SECRETARIO DEL MINISTERIO DE GUERRA. — Ayer regresó de Valparaíso, el Sub-Secretario del Ministerio de Guerra, señor Bartolomé Blanche.

DON ISMAEL PEREIRA IÑIGUEZ. — Se encuentra enfermo de cierta gravedad, en su residencia veraniega de Viña del Mar, don Ismael Pereira Iñiguez.

DE EUROPA.— Próximamente llegarán de regreso al país, procedentes de Europa, la señora María Luisa Fernández de García Huidobro, don Vicente García Huidobro y señora Manuela Portales de García Huidobro.

—De regreso de Europa se encuentra en esta el doctor Alfredo Alcaíno

A EUROPA.— En la combinación transandina última partieron a Europa las siguientes personas: Don Fernándo Irarrázaval y señora Olga Correa de Irarrázaval, don José Larraín García Moreno y señora don José Miguel Irarrázaval señora y familia y don Fernando Irarrázaval señora y familia.

—Mañana se dirige a Buenos Aires para seguir viaje a Europa, la señora Luz Eguiguren de Valdés.

EN LA DIPLOMACIA.— Ha regresado de Zapallar, el Embajador Argentino y señora María Luisa de la Lastra de Malbrán.

—Se encuentra de regreso de Viña del Mar, el Embajador de Italia Excmo. señor Martín Franklin y señora.

EN VIÑA -EL MAR.— Se encuentran veraneando en Viña del Mar, en la casa Residencial "Villa Rosa", las siguientes personas:

Señoras Carmela Ossa de Dávila y señorita Carmen Sánchez Dávila, señora María Mercedes Vial de Ugarte, señora Cora Warny de Porton, señora Julia Brieba de Rodríguez, Mariana Cannobio de Curti, señorita Zaira Curti Cannobio, señora Rosa Asenjo de Albarracín, señor Luis Espie y señora Georgina Stahr Prieto de Espie, señora Ana Tagle de Vidal, señoritas Lulú y Gabriela Vidal Tagle, señor Manuel Alvioin y señor Armando Caballero.

El Dolor de Cabeza se ríe de vendas y compresas, pero se rinde ante las Cápsulas de Nervalina

ENFERMOS.— Mejor continúa don Félix Bazán.

—Guarda cama don Armando Schiavetti Schiavetti.

EN LA PLAZA BRASIL.— Muy concurrido se ha visto este simpático paseo y hemos notado las siguientes familias:

Prieto Baeza, Izquierdo Huneeus, Montes Montes, Brunet Señoret, Coo Wilson, De la Barra Castillo, Cañas Zaldívar, Videla Brieba, Achondo Godoy, Harris Larraín, Lazo Beauchef, Lazo de la Cuadra, Basterrica Avendaño, Alemparte Robles, Cavada Riesco, Alvear Urrutia, Anguita Cousiño, Lira Guevara, Gana Mandiola, Escala Coo, Goycolea de la Cerda, Muñoz Goldenberg, Marín Stuven, Fuenzalida Balbontín, Lyon Navarrete, Guevara Lira, De la Barra Valdivieso, Labatut Díaz, Gómez Larraín, Ruiz Tagle Larraín, Almarza Letelier, Rivera Rivera, Montes Cisternas, Vargas Villegas, Arteaga Gómez, Ossa Linsay, Illanes Moreno, Tornero Undurraga, Gana Larraín, Somarriva Undurraga, Larraín Johnson, Montes Undurraga.

DE ZAPALLAR.—

1. La señorita Tupper Huneeus, con algunos amigos, contemplan la inmensidad del mar.—2. Alegres camaradas asistentes a la comida que puso término a las festividades zapallarinas

Señorita Rosario Thayer Pellicet, cuyo matrimonio con el señor José Ignacio Vergara Ruiz, será bendecido esta tarde privadamente

PARTE.—Circula el siguiente: "Eduardo Panatt W., saluda a usted y tiene el agrado de anunciarle su matrimonio con la señorita Marta Villalobos W., efectuado privadamente el 24 de Enero próximo pasado.

Santiago, Febrero de 1925".

MATRIMONIO CONCERTADO. —Ha quedado concertado últimamente en Llo-Lleo el matrimonio de la señorita Luisa Toro A. con el señor Guillermo Sullivan.

Hizo la visita de estilo don Carlos Olavarría.

BAILE EN EL TENNIS DE SAN BERNARDO.—Hoy Sabado, en la tarde, tendrá lugar la reunión social de costumbre que semanalmente se celebran en las canchas del Club Ferroviario de Tennis de San Bernardo, donde acuden numerosos veraneantes, vecinos de la localidad y alrededores. Este Sábado promete estar esta reunión muy animada por tratarse de tener lugar interesantes partidas de tennis entre los más destacados jugadores, que se disputan los premios de las diferentes competencias de los campeonatos de verano, siendo hoy las partidas semi-finales y mañana Domingo las finales, que se jugarán en la mañana y en la tarde, dando con esto término dicho campeonato.

LA SEÑORA ELENA AGUIRRE DE CHARLIN.— Nuestra sociedad será dolorosamente sorprendida con la noticia del fallecimiento de la señora Rosa Elena Aguirre de Charlín, ocurrido ayer en esta capital.

Las bondadosas prendas de carácter que la adornaban, le conquistaron el cariñoso respeto de cuantos la conocieron.

Sus restos serán conducidos al Cementerio General, desde su casa-habitación, Catedral 2549, a las 10 A. M.

PARIS ELEGANT
Señora: Visite nuestro taller y economizará dinero. Hechuras traje sastre desde $ 60.
PIO NONO N.o 40
Ex-Cortador de Casas Francesas

FIESTAS EN EL MONTE. — Circula la siguiente invitación:

"La Comisión de Fiestas de El Monte, tiene el honor de invitar a usted y familia a presenciar el programa de diversiones que se realizará el Domingo 8 de Marzo en esta localidad a beneficio del Dispensario Luis Peña, de la Iglesia y del Teatro, obras en que están vivamente interesados en llevar a su término la Ilustre Municipalidad y el vecindario.

A las 10.30 de la mañana habrá kermesse en la Plaza del pueblo, a cargo de una comisión de señoras y señoritas. De 3 a 5 de la tarde se llevará a efecto un lucido programa de carreras; de 5 a 8 un corso de flores con diez premios para los carruajes mejor presentados, y a las 9.30 P. M. se realizará una función teatral, con el concurso de caballeros y señoritas veraneantes.

Todas estas fiestas serán amenizadas por el Orfeón del "Centro Camilo Ortúzar" que vendrá especialmente de la capital.

Confiados en que usted y familia nos honrarán con su asistencia, los miembros de la Comisión de Fiestas quedan incondicionalmente a sus órdenes.

El Monte, Marzo de 1925".

EL "DRYCO"
Es el alimento sin rival para criar niños sanos y robustos.
El único similar a la leche materna.
Enventa en todas las boticas

LOS AMORES DE LUIS VICENTINI

EL PRIMER KNOCK-OUT QUE SUFRE EL CAMPEON

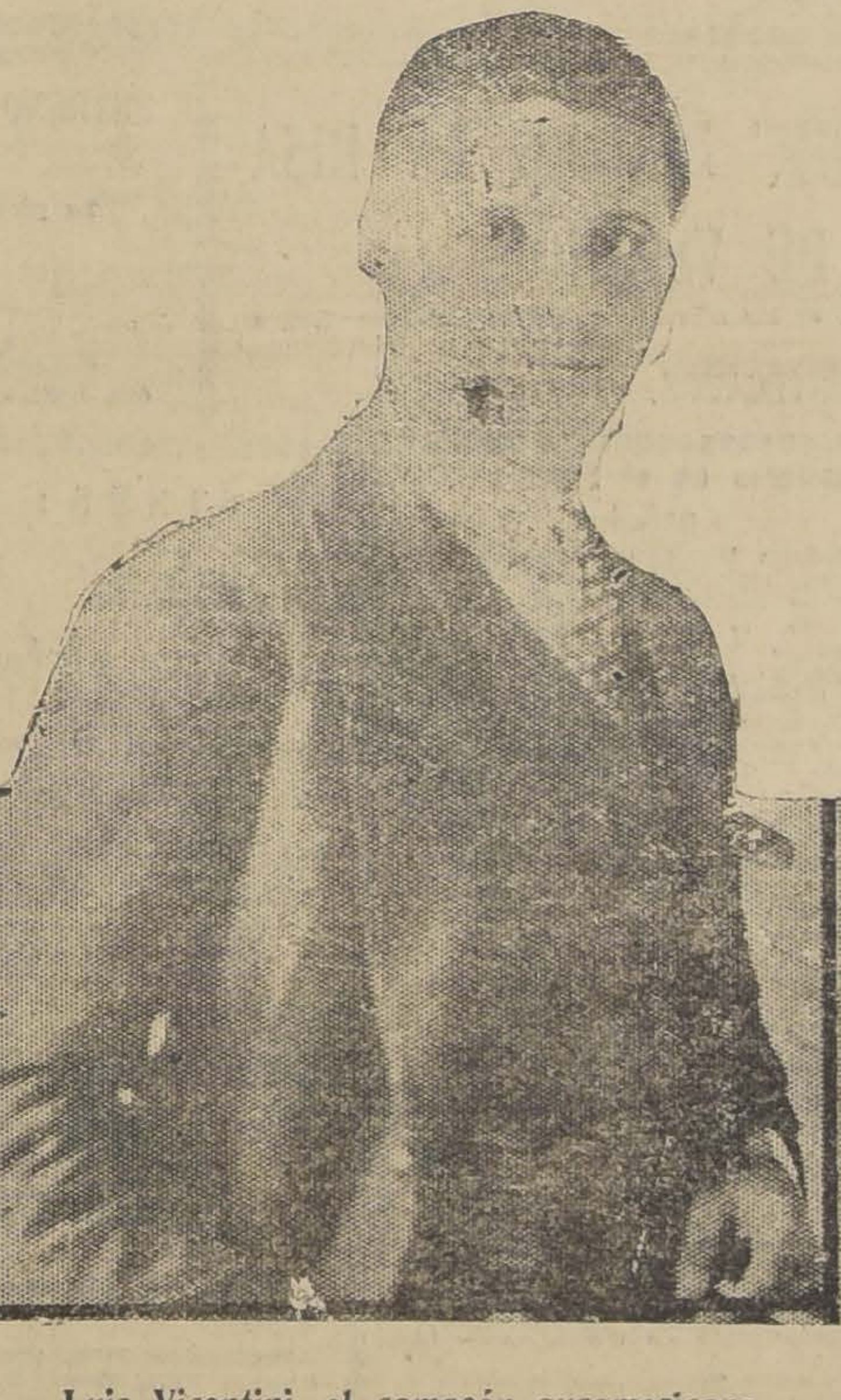

Luis Vicentini, el campeón suramericano

Señorita Emilia González González, la futura esposa de Vicentini

Sabes tú lector que no hay en Sur América un boxeador más comentado que Luis Vicentini, el científico pugilista chileno. Cuando dió sus primeros pasos en el difícil arte de las "bofetadas" y obtuvo algunos triunfos, se oía decir a cada momento que él no llegaría. Pero, cuando ya de su eficacia como hombre de ring no se podía dudar y fueron cayendo uno tras otros sus rivales, también la figura de Luis Vicentini fué despertando envidias. Cada una de sus víctimas del ring era un nuevo enemigo que el buen muchacho ganaba. A medida que su gloria iba creciendo, se hacían de él nuevos comentarios. El hombre que, ambicionaba ser algo más que un campeón de box, fué buscando nuevos horizontes, donde recoger lo que su profesión no le daba, y fué así como le vimos actuando para el cinematógrafo. En ese arte, el joven campeón supo desempeñarse con éxito y si el box le permitiera dedicarse al trabajo de filmar películas, Vicentini sería un gran actor.

Miles son las personas que comentan a Vicentini. Los elegantes se irritan si ven que lleva un traje cortado por un buen "tailor"; los tenorios, también le ven pasar con envidia y no creen en las conquistas amorosas del popular pugilista.

Hasta su automóvil es criticado.

¿Que por qué es cerrado, el Hudson de Vicentini? dice unos y otros exclaman: un deportista debe manejar el volante de un turismo.

Pero todo esto viene del prejuicio que hay con respecto a los boxeadores. Las gentes, cuando conocen a Vicentini piensan que, cómo ese muchacho delgadito, elegante, sin movimientos amatonados, puede ser un boxeador, y nada menos que el campeón de todo un continente. Los que no están cerca de los boxeadores, modernos, no conciben estas cosas y es por eso que comentan al que se revela contra el ambiente miserable en que viven la mayoría de los hombres de ring.

Vicentini es un alegre muchacho, gusta de la bohemia y se cuentan de él muchas anécdotas. Pero, no se vaya a creer que por esto no atiende a su entrenamiento, a que debe estar sometido como boxeador. El sabe que cualquier descuido puede serle de fatales consecuencias.

Nosotros que estamos muy cerca del campeón, vemos parte de su correspondencia íntima. Cuántos centenares de cartas que llevan la dirección con la débil y fina escritura de una muchacha, son leídas por Vicentini maliciosamente.

Si, Vicentini, como todos los hombres que viven del público es ídolo de las muchachas, de esas mismas que sueñas con los Valentinos, Wallace Reid y otros artistas de la pantalla.

Cuenta un cronista que, después de la victoria del chileno sobre Rockey Kansas, las bellas chicas de Broackway y otros sitios de New York andaban locas por el suramericano, pudiendo ser testigo él, de sabrosos comentarios hechos por las alegres manicures de la Gran Avenida.

Pero, todo tiene su término, Luis Vicentini ha sufrido su primer knock out, se casa y hace algunas noches, coversando con el campeón, nos decía:

—La idea de tener un hogar, con una casa llena de flores y de encantos, consolaba mi melancolía por mi patria. En ese lejano New York me desesperaba por volver a realizar mi mayor anhelo.

Después de una pausa, nuestro amigo continúa:

—Hace más de un año que la conocí y quedé enamorado de ella. Ahora vengo de Temuco, donde he pasado en su compañía algunos días.

Vicentini se ríe con entusiasmo, y nos dice: hablamos de casarnos y de ser novios, y yo con mi solo cariño a ella, he ido edificando mi existencia futura.

Le preguntamos por las norteamericanas, esas lindas yankees, pero nuestro entrevistado nos contesta con rapidez:

Conocí muy bien las niñas de esas tierras, pero prefiero para esposa a las chilenas. Son ellas más de su hogar.

Ya el público lo sabe: Vicentini se casa. Ha elegido para esposa una linda joven de la Sociedad de Temuco, la señorita Emilia González, hija de un rico comerciante de esa ciudad, cuya fotografía, exclusiva para "La Nación", adorna nuestras líneas.

"PHILIPS"
LA LAMPARILLA DE MAYOR PRESTIGIO, PORQUE, APARTE DE SU BUENA LUZ, ES LA MAS DURABLE Y ECONOMICA
En venta en todas las casas del ramo.
IMPORTADORES:
MORRISON & Co. — SANTIAGO

El más alto Exponente
DE LA INDUSTRIA NACIONAL SON LOS SOMBREROS ROSENBLITT
que debe Ud. adquirir aprovechando los excepcionales precios
FABRICA NACIONAL DE GORRAS Y SOMBREROS
DELICIAS N.o 2636, FRENTE A LIBERTAD
Unicas sucursales Sombrerería Rosenblitt:
PUENTE 616 casi esq. Santo Domingo
DELICIAS 2818 entre Bascuñán y San Alfonso
SAN DIEGO N.o 1140 pasado Avenida Matta
SAN DIEGO 2007 al llegar a Franklin
NAHUM ROSENBLITT.

GUAYACOLINA CURA LAS TOSES REBELDES

ESCUELA DE BAILE
San Francisco N.° 190
ESTA SALA HARA DOS BAILES DIARIOS: DE 6.30 A 8.30 Y DE 9.30 A 12 P. M.
Mañana Gran Matinée a las 3.30 P. M.

MUEBLES
de todos estilos a precios bajísimos vende
La Universal
CATEDRAL 1131
FRENTE AL CONGRESO
Damos facilidades en el pago. Entrega inmediata.

Bailes de Moda
Estilo elegante y de gran novedad, según las últimas innovaciones europeas y norteamericanas. Enseñanza correcta y rápida, corregida y adoptada por la "Unión de Profesores de Bailes de Chile". Clases y consultas diariamente: Prof. M. AGUILAR, Gálvez 119.

Gran Réclame
CORSÉ FAJA ARTE MODERNO
Aproveche usted esta gran oportunidad:
60 docenas de corsés nuevos, recién fabricados, lindos modelos y clase superior, liquidamos a $ 19, cada uno.
GRAN FABRICA DE CORSES
"EL ARTE MODERNO"
San Antonio 98, esquina Moneda
Fábrica especialista en corsés sobre medida.
M-9

HOTEL VICTORIA
HUERFANOS, ESQ. DE SAN ANTONIO
El más moderno y cómodo de la capital
Tenemos la satisfacción de comunicar que el próximo Sábado 7 de Marzo, abriremos al público este nuevo y confortable hotel en donde nuestra distinguida clientela satisfará su anhelo de higiene y comodidad.
Nuestro "HOTEL VICTORIA" abre sus puertas en un edificio construído expresamente para el objeto, consultando todas las exigencias modernas en esta clase de establecimientos.
Cuenta el "HOTEL VICTORIA" con 48 habitaciones con toda clase de servicios sanitarios, 10 lujosos departamentos compuestos de saloncito, dormitorio y sala de baño.
Espléndida terraza con galería de Invierno.
RESTAURANT a la carta y table d'hote a cargo del competente profesional señor A. Mathey.
GUILLERMO PIOLA & CIA.
Propietarios del "MUNDIAL HOTEL"

SPLENDID

DIRECCION MAX GLUCKSMANN

HOY-RISA

¡MOZO, TRAIGA OTRA COPA!

Graciosísima cómica gigante del "First National", por el popular "SISEBUTO" y la escultural actriz

VIRGINIA RAPPE

MAÑANA:
Lindísimo estreno social de gran lujo
LA DEL TRAJE RASO
por la bella MABEL FORREST.

LUNES

MANDRIN

Adaptación de la célebre novela de
ARTHUR BERNEDE

TOILETTES de la Maison GRANIER
MUEBLES de la Maison KRIEGER
DECORADOS de Mr. QUENU

Es la historia tan interesante como romántica del caballero bandido francés Luis Mandrin, que durante el reinado de Luis XV, se sublevó como vengador del pueblo contra la nobleza.

LA CORTE GALANTE DE LUIS XV

ARTE FRANCES

Publicada como folletín en
"LE PETIT PARISIENSE"

El rol de Mandrin está a cargo del actor de la COMEDIA FRANCESA
ROMUALD JOUBE
Secundado por la bella JAVQUELINE BLANC.

MARTES de MODA

Colosal estreno de lujo fantástico y delicado romanticismo:

LA ENCANTADORA

La novela de una joven IMITADORA DE CLEOPATRA, por la linda

MARION DAVIES

MARION DAVIES

Tsune-Ko debuta hoy en el Setiembre

El Teatro Setiembre, de la Empresa Valenzuela Basterrica y Cía., en los últimos tiempos se ha caracterizado por la calidad de los espectáculos de variedades que ha presentado y que han sido la nota artística más sobresaliente del género.

Así al fino y picaresco espectáculo de la célebre vedette francesa Odette Florelle, sucede ahora el de una artista cuya nacionalidad si no tuviera méritos propios, sería su mejor recomendación y propaganda.

Tsune Ko, artista japonesa que hoy se presenta en el Setiembre, es una artista única, por la calidad de sus valores artísticos, por la sugerencia y color qeu pone en sus interpretaciones y por ese sello personalísimo que da a cada una de las canciones que interpreta.

Tsune Ko canta canciones en ocho idiomas, demostración evidente de la sólida cultura de la artista y que ha formado con los viajes por los países de Europa. Tesune Ko es hija de un marino japonés que fué attaché a la Embajada de su patria en Roma; allá ella aprendió el italiano y música y en vez de dedicarse por el arte lírico prefirió el de la canzonetta, logrando en poco tiempo un prestigio enorme en Italia, donde casi se le considera artista italiana.

En la función de debut de hoy Tsune Ko hará el siguiente programa:

1. Presentación en un regio palanquín.
2. Madame Butterfly, Un vel di vedremo en japonés.
3. Yocura (Follia) en italiano, canción dramática.
4. Lamento, tango en castellano.
5. Johnson, canción cómica en italiano.

En las colonias italiana, japonesa y china reina gran entusiasmo por conocer esta artista, cuya celebridad la ha hechou na de las divas más populares del mundo.

El cine exhibe "Cegado por la arena", por Ben Wilson.

Las entradas para las funciones de hoy están a la venta en la boletería del Setiembre desde las diez de la mañana.

El homenaje a los artistas cinematográficos nacionales

Lor organizadores de este merecido homenaje a los artistas cinematográficos nacionales, continúan trabajando con todo entusiasmo en su preparación fin de que su realización obtenga el éxito que se merecen los esforzados pioneers de este arte en Chile.

A esta fiesta será especialmente invitado el maestro Adolfo Urzúa Rozas, el primer artista cinematográfico chileno y que protagonizó el drama histórico Manuel Rodríguez el año 1909.

En el público aficionado al cine reina entusiasmo por conocer a los héroes de las cintas nacionales y a los directores de las películas que mayores éxitos han obtenido, los señores Nicanor de la Sotta, Pedro Sienna, Carlos Borcosque, Alberto Santana, Jorge Délano y Antonio Acevedo Hernández.

El Victoria ofrece hoy dos veces el "Magazine Revista"

Ya no cabe duda alguna sobre el éxito rotundo alcanzado por "Magazine Revista", la bella reseña escénica que el alegre escuadrón femenino de Méndez viene ofreciendo ante salas repletas que evidencian su agrado con ruidosas ovaciones y lo que es más con comentarios que han hecho en torno de la obra un ambiente favorable como ya lo quisieran muchas obras célebres.

Ayer "Magazine Revista' se representó en dos ocasiones y en ambas el elenco obtuvo un triunfo sonoro, destacándose especialmente las señoritas Busón, Capilla, Espina P y C., Sales, las hermanas Cappa, las bailarinas Fons, Musso y con éstas las agilísimas bailarinas que tienen amplia labor pero a fe que cumplen como buenas. Alcon, Domínguez, Montenegro, Olivares y Sanchiz entre los hombres también colaboran al éxito de "Magazine Revista" y así todos y cada uno en la medida de sus fuerzas han impuesto la obra que indudablemnete está llamada a rendir harto provecho

El cartel del día anuncia la reposición de "Las Musas Latinas ofreciéndose "Magazine Revista" en vermouth y a segunda hora de la noche.

TEATRO PRINCIPAL
COMPAÑIA "RAFAEL ARCOS"
HOY SABADO: VERMOUTH Y NOCHE:
Estreno de gran hilaridad.
"LO QUE NO MUERE"
comedia de los Alvarez Quintero; a continuación el entremés:
"DE PESCA"
Espectáculo para familias.

HOY - POLITEAMA - REPUBLICA - ODEON - HOY

COPIA EXCLUSIVA PARA ESTOS TEATROS

"UN GRITO EN EL MAR"

ESPECTACULOS DE HOY DE LA SOCIEDAD AURELIO VALENZUELA B. Y CIA.

SETIEMBRE
Debut de la famosa estrella japonesa de varietés.
TSUNE KO
Cancionista extraordinaria con repertorio cosmopolita, procedentes de los mas acreditados escenarios de Europa y del Empire de Buenos Aires.

ESMERALDA y O'HIGGINS
Triple programa Universal de aventuras:
"CEGADO POR LA ARENA"
por BEN WLSON.
"PLAN FRUSTRADO"
por Bobby Dunn.
"EL GUSTO DE LTABACO"

BRASIL
A pedido general:
EL AMANTE RELAMPAGO
por BILLY SULLIVAN.

Mañana
SETIEMBRE, BRASIL, ESMERALDA Y O'HIGGINS
UN GRITO EN EL MAR

Teatro Principal

HOY ARCOS ESTRENA "LO QUE NO MUERE", DE LOS ALVAREZ QUINTERO

Para hoy se anuncia un estreno interesante: en vermouth y en la noche se representará "Lo que no Muere" de los Alvarez Quintero. Esta comedia tiene situaciones cómicas divertidísimas. La obra ha sido ensayada cuidadosamente y será presentada con decorados apropiados, que Arcos acaba de recibir de España. Para finalizar la función se pondrá en escena el entremes "De pesca", en el que intervienen Arcos y Teresita Jauffret.

UN GRITO EN EL MAR

Como una primicia para el barrio de la Avenida Matta exhibe hoy este cine en sus dos funciones "Un Grito en el Mar", la última y triunfal película chilena.

"Un Grito en el Mar" ha constituído el más grande de los éxitos para la cinematografía, pudiendo decirse de ella que es sin duda la mejor producción hecha en nuestro país.

Basada en uno de los argumentos más interesantes y más bien llevados de los que hemos visto, protagonizada por artistas de la talla de Pedro Sienna, su director artístico, y poseyendo la fotografía más clara que nos haya sido do dado presencia en films nacionales, constituye sin duda para la Andes Film el triunfo de un trabajo la sado y difícil.

ALHAMBRA Y VICTORIA

"La Pasión Irresistible", cinta de manufactura fran tanto éxito ha obtenido en Imperio, se proyectará en ciones de hoy, especial y de los cines Alhambra y

Se trata de una produ gran lujo en la que se un argumento dramático emoción, las consecuencias ne para la mujer de hog sión del juego. Pierrette tista que se ha hecho una voritas del público desde ción en la maestra prod Diamant Berjer: "Los Tr queteros", tiene a su ca principal en "La Pasión ble". Esta película va nación con las Actualidad News N.os 22 y 23, de gr

TEATRO IMPERIO

"La Garra del Aguila" y Programa Cómico".— Un doble de mucha importan cia para las dos funciones este popular teatro de la Diego.

En primer término se la película de aventuras Boy Williams, el nuevo titulada "La Garra del Ag la cual se desarrolla un pasional en medio de haz rarias, proezas de atletas saltos, escapadas milagr secusiones, etc., etc.

La segunda parte del forma el Noveno Program co, estreno absoluto en con tres comedias de gr dad en las que trabajan de la risa: Chaplin, El Tur de Cook. Se titulan esa "Los Mentecatos", "Los p una gran ciudad" y "Ent tre caníbales".

HOY VERMOUTH NOCTURNA IMPERIO CHILEAN CORP. CINEMA DIA DE LA RISA

NOVENO PROGRAMA COMICO DE VERANO

Los magos de la carcajada: CHAPLIN, EL TURNIO, CLYDE COOK, en las más hilarantes astrakanadas. Risa a chorros.

Los peligros de la gran ciudad: ENTRE CANIBALES, LOS MENTECATOS.

ESTRENO — MAÑANA — ESTRENO
VERMOUTH —:— NOCTURNA
La producción Metro Screen Classics:
EL CODIGO SOCIAL
por la estrella favorita VIOLA DANA
Comedia de lujo desarrollada en ambientes aristocráticos. Regias toilettes.

MIERCOLES 11 —:— ESTRENO
DIA DE MODA
PIDEME QUE SEA TU MUJE
Creación Goldwyn por los favoritos CLAIRE, W SOR, HOBART BOSWORTH, JUAN TREVELYA STUART HOLMES.
— PASION, LUJO, ARTE —

Teatro Santiago

ULTIMAS FUNCIONES DE LA COMPAÑIA DE VARIEDADES

Hoy habrá función vespertina y nocturna con un programa muy novedoso y de mucha atracción.

La primera parte del programa estará a cargo de los celebrados artistas señorita Obdulia Travanco y señor Sánchez, que interpretarán un gracioso paso de comedia. A continuación se presentarán los Dulias en sus interesantes números de variedades, dando preferencia a los duetos cómicos, a los números musicales, imitaciones de instrumentos y de gritos de animales y a sus notables actos de tiro al blanco.

Dará término al espectáculo Rosario Pacheco con sus mejores canciones ya conocidas, tales como Pobre Francesita y El Capote de Paseo y con varios estrenos de gran éxito en Buenos Aires y en Madrid.

Manifestación entre gente de teatros

Ayer en el Restaurant Las Tres B se efectuó un almuerzo con que un grupo de amigos festejaban a los señores Manuel Reyes, del Setiembre de Valparaíso y al señor Osvaldo Roa, que regresaba del vecino puerto.

A esta manifestación asistieron las siguientes personas: Juan Plá, José Silva, Víctor Najlis, Guillermo González, Víctor Arredondo, Evaristo Lillo, José Manzano, Carlos Campos, Alberto Santa, Mario Inostroza, Raúl Figueroa (Chao), Otto Schostal, Nicanor de la Sotta, Paco Ramiro, Hernán Corona, Esteban Artuffo, Darío Salas, Luis Rojas Gallardo, Plácido Martín, Alberto Cumplido, José Opazo, Alberto Abrigo y Armando Martínez.

Ofreció la manifestación el conocido dibujante señor Chao, quien estuvo muy oportuno, especialmente en la entrega de un hermoso bastón que hizo al señor Roa, obsequio de los presente.

Concierto en el Círculo Español

Mañana Domingo habrá dos funciones, vermouth y nocturna, con muchas novedades de importancia.

Como lo hemos anunciado, el Domingo próximo, a las 6.30 en punto, se efectuará en los elegantes salones del Círculo español, un interesante concierto que ofrece a sus compatriotas el notable guitarrista Francisco Calleja, a quien ha aplaudido nuestro público en sus brillantes audiciones del teatro de La Comedia.

Reina mucho interés entre las familias más distinguidas de la colonia por concurrir a este recitál, cuyo programa es el siguiente:

I

Danza española N.o V. — Granados.

Serenata Romántica. — Malats.

Romanza (original para guitarra) —J. M. Franco.

Granada — Albeniz.

Torre bermeja — Albeniz.

Leyenda (Preludio Español).—Albeniz.

II

Danza Española N.o X. — Granados.

Recuerdos de la Alambra. — Tárrega.

Aires Gallegos. — Calleja (p)

Testamento de n'Amelia. — Llovet.

Canción Triste. — Calleja.

Variaciones sobre la jota. — Calleja.

Las invitaciones pueden retirarse de "La Colmena", Estado 47.

CINES:
Alhambra y Victoria
HOY: TARDE Y NOCHE
La gran cinta francesa:
LA PASION IRRESISTIBLE
por la bella,
PIERRETTE MADD
Cinta de gran lujo.

MAÑANA:
Santo o Demonio
Producción FOX, por John Gilbert, Billie Dove, Dorothy Manners y Ruth Boyd.

NOTICIAS CINEMATOGRAFICAS

SPLENDID THEATRE

"Mozo, traiga otra copa...", Virginia Rappe y el film descriptivo tomado en la "Jungle", de Ceylán, "En el país de los elefantes"

Las funciones de 6.30 y 10.30 de hoy del Splendid, con las más atractivas, por presentarse en ellas un programa extraordinario del espectáculo favorito del público, lo cómico, lo que hace reír olvidando negocios, preocupaciones y molestias.

Figura en este programa el estreno de una producción gigante en 5 actos del First National, película cómica que promete al espectador hora y media de carcajadas, ya que se trata de una verdadera obra maestra del género destinado a procurar alegría al espectador, una obra en la que desde el argumento hasta las escenas e interpretaciones son un conglomerado de genialidades cómicas. Figuran en esta cinta desde las siniestras actividades del Ku-Klux-Kan, hasta el popular tango argentino, de una de cuyas frases más populares se ha extraído su título que es: "Mozo, traiga otra copa".

En la interpretación figura por primera vez en Chile la escultural y lindísima chica atlética de Mack Sennett Virginia Rappe, que fué la malograda joven que murió trágicamente en Hollywood asesinada por Tripitas, actriz que no había aparecido hasta la fecha en película alguna estrenada en Chile. La secunda el gran actor cómico que este año tendrá gran figuración, Lloyd Hamilton (alias Sisebuto), artista cómico genial que goza de gran popularidad en los Estados Unidos y que en esta obra hará reir a carcajadas al más serio de los espectadores.

Figura en este programa, también el estreno de la interesantísima y sensacional vista descriptiva del natural, tomada en la "Jungle" de la isla de Ceylon, titulada "En el país de los elegantes", producción que ofrece una cacería de estos paquidérmos en dicha isla que es la región del mundo en que en la actualidad existe un mayor número de ellos, ya que el Gobierno inglés tiene reglamentada su caza a fin de que no desaparezca.

Aparecen en esta vista que es en 2 actos, todas las interesantísimas escenas de una cacería, que allí se conoce con el nombre de "razzia" y que se efectúa en lo más espeso del "juncal" virgen y enamarañado del centro de dicha isla. Aparece también Billingana, el "Rey de los elefantes", saludado por los demás paquidermos como a un soberano. En la primera de a noche, a las 9.30, Jewell Carmen en "Así son las mujeres".

PROXIMOS ESTRE

"El Código Social".— I de mañana en la Sala Im En una producción de afamada marca Metro Sc sics reaparece mañana en lla de Ûa Sala Imperio actrices que cuenta con patía entre el público c

Nos referimos a Viola térprete de "El Código S media que desarrolla en ambientes aristocráticos, sa acción pasional. Hay ta derroche de lujo y hay escenarios naturales parable belleza y escenas sita frivolidad entrelazad sajes de gran tensión dra

Secundan a Viola Dana terpretación de esta prod tistas de la talla de Edna Malcolm Gregok, Cyril Huntley Gordon y otros.

"El Código Social" se las funciones especial y de mañana en la Sala Im

El Lunes se estrenará did el gran film francés obra desarrollada en la galante corte de Luis XV. nes en las funciones del verificará el estreno del de arte francés que el pro Glücksmann, presentará te año, trátase de la super de la manufactura "Ciner París, titulada "Mandrín", que el rol de protagonista gistralmente desempeñado tista de la Comedia Fran muald Joure", secundado dísima actriz del "Follies Jaqueline Blanc, una cél parisiense, figurando adem mosa Jeanne Helbing en Madame de Pompadour, J res en el rol de Luis XV, da bailarina Mlle. Rahna por las bailarinas de la óp rís, en las escenas coreogr se desarrollan en las sunt tas que se verifican ante XV en los salones de Vers etc.

El diario francés "Le P sién", publicó el año pasad resante folletín inspirado y aventuras de Luis Mand bandido francés que a me siglo XVIII se levantó en tra de Luis XV, dejando páginas más pintorescas lerismo romántico y cab

El gran Voltaire, llegó en sus cartas y memorias simuladas simpatías, de dido y durante muchos añ bre y sus proezas aliment yendas populares del Delf la Saboya Francesa.

La ANDES FILM presentará HOY en el

Teatro Avenida Matta - SU ULTIMA Y TRIUNFAL PRODUCCION TITULADA UN GRITO EN EL MA

EL EXITO MAS GRANDE DE LA CINEMATOGRAFIA NACIONAL Y DE LA ACTUAL TEMPORADA

UN GRITO EN EL MAR

ESPECIAL 6.30 — NOCHE 9.30
ATENAS

ESPECIAL 6.30 — NOCHE 9.30
EXCELSIOR

ESPECIAL 6.30 — NOCHE 9.30
PROVIDENCIA

UN EXTRAORDINARIO PROGRAMA DE AVENTU RAS HOY EN LOS TEATROS ESMERALDA, O'HIGGINS, SETIEMBRE Y BRASIL

Un programa extraordinario de aventuras presentan hoy en sus dos funciones los Teatros Esmeralda, Brasil, Setiembre y O'Higgins y que seguramente hará las delicias de los habitúes a estas funciones.

Los programas de aventuras de los teatros de Valenzuela Basterrica y Cía., se hacen de acuerdo con los gustos del público de los Sábados que prefiere estas cintas donde se da preponderancia al esfuerzos físico en lucha por ideales nobles y generosos.

La cinta que sirve de base al programa de hoy es una producción máxima de Ben Wilson, titulado "Cegado por la arena" y en la cual el célebre actor hace uno de sus trabajos más concluyentes.

"Cegado por la arena" es un trabajo hecho de acuerdo con las nuevas modalidades puestas en práctica en los estudios yanquis y en ella se da mayor importancia que la dada hasta ahora a las figuras secundarias, realzando así la figura central.

En primera parte irán las cómicas "Crimen frustrado" por Edmundo Cobb, el célebre artista serial y que en esta cinta hace un trabajo muy interesante y llamativo y Neely Edwards en "El gusto del tabaco", que sirve para confirmar las grandes cualidades bufas de esto cómico que poco a poco se va imponiendo a la consideración del público por su agradable manera de actuar.

En el Setiembre en la tarde y en la noche trabajará además la célebre cantante japonesa Tsune Ko, quien cantarán canciones en japonés, italiano y castellano.

SALA IMPERIO

Hoy se estrena el noveno programa cómico.— Chaplin, El Turnio, Clyde Cook.— Los Sábados son los días dedicados por la dirección de la Chilean Cinema Corporation, al estreno en la Sala Imperio de los programas cómicos semanales, en que se anotan invariablemente tres regocijadas comedias por los reyes de la risa en el Cine.

Esta vez el programa consulta los nombres de los artistas de mayor popularidad en el género, como son el insuperable Carlos Chaplin, el dislocado Ben Turpin (a) El Turnio, y el fresquísimo Clyde Cook. Los tres hacen en las piezas que se anuncian para hoy, derroche de su gracia personalísima proporcionando de esta manera al espectador un espectáculo de hilaridad tan variado que francamente no se sabe qué aplaudir más, si las locuras sin pies ni cabeza de Ben Turpin, el humorismo casi filosófico de Chaplin o las piruetas de Clyde Cook.

El primero se presenta en la pochade titulada "Los peligros de una gran ciudad", historia sabrosísima de las peripecias que sufre un muchacho de aldea que se enamora de una vampiresa en Nueva York y en la cual El Turnio hace derroche de ingenio cómico.

Clyde Cook interpreta una comedia Fox, titulada "Náufrago entre caníbales", cuyo sólo nombre da ya una idea de las aventuras que ha de sufrir el regocijado artista y las escenas de gran comicidad a que dan lugar.

Y finalmente, Chaplin, el bufo inimitable prodiga su buen humor, su talento y sus ocurrencias tan llenas de gracia en la película "Los Mentecatos".

Son estas tres obras de positivo mérito cómico que forman un programa humorístico de primer orden, acaso el mejor de los correspondientes a la temporada de Verano que hasta hoy ha ofrecido la Chilean Cinema Corporation. Completa el cartel una cinta de Actualidades Pathé News N.os 90 y 91 en que se puede ver diversas escenas de gran interés relacionadas con la evacuación del Ruhr y otros sucesos mundiales de importancia.

El noveno programa cómico y la cinta de Actualidad a que hemos aludido, se proyectarán, en las secciones especial y nocturna de hoy en la Sala Imperio.

TEATRO FRANKLIN

Hoy Sábado, en ambas secciones de tarde y noche va el clásico día de aventuras, compuesto de un programa de triple atracción.

Estreno de la última función de "Las Aventuras de un Campeón", con los episodios 9 ó Un golpe definitivo, y 10 El triunfo de cupido, donde el campeó ndel mundo de todos los pesos queda completamente knock-ou en los brazos de una linda rubia. Además, el drama de cowboys "Hamlet del Far West", por William Desmond, y la divertida cómica chaplinesca, "Sueños de amor".

FUERZA Y ENERGIA
PROPIAS DE UN ORGANISMO ROBUSTO
CONSEGUIRA CON
CODHIPOL
Da apetito, ayuda la digestión y la asimilación.

¿PLEBISCITO para TACNA y ARICA?
¿REASUMIRA LA PRESIDENCIA EL EXMO Sr. ALESSANDRI?
Y
¿DONDE SE EXHIBE HOY
UN GRITO EN EL MAR?
Son las tres preguntas que se formula toda persona al abrir los diarios del día

DOBLE PROGRAMA
PERLA WHITE
EN LA INTENSA NOVELA DRAMATICA FOX
EL LADRON
JACK DEMPSEY
EN
LAS AVENTURAS DE UN CAMPEON
3. FUNCION
NUEVOS Y EMOCIONANTES CUENTOS

Los próximos estrenos nacionales

Después del estreno de Mater Dolorosa, irá al lienzo de los teatros Valenzuela, la cinta de Coke, Juro no volver amar, siguiéndole después la super producción de los Estudios Borcosque, Martín Rivas, protagonizada por la bella Silvia Villalaz y Jorge Infante.

Pueblo Chico, Infierno Grande, de Nicanor de la Sota y protagonizada por Haydee Recabarren, Plácido Martín y Hernán Corona irá también en Abril.

6.30 — HOY — 9.30
Avenida
VICUÑA MACKENNA 624

EL 17 DE ESTE MES SE ESTRENARA "MATER DOLOROSA"

La seguinda gran producción nacional que se estrenará en los teatros de la Empresa Valenzuela Basterrica y Cía, será Mater Dolorosa, recio drama editado por la Apolo Film, de Concepción.

Mater Dolorosa, es la novelización de una vida de dolor de una mujer honrada y que en su juventud cometió un pecado, que luego no confesó al hombre que la hizo su compañera.

Junto a este drama que es el nervio de la obra, se desarrolla la tragedia de un pobre lisiado, alma buena y generosa, y que anhela con todas las fuerzas de su alma ser soldado y contribuir a la defensa de su patria que se encuentra en peligro.

La obra tiene escenas apasionantes como la persecución de los espías y las grandes evoluciones militares que hacen especialmente para esta cinta los Regimientos Chacabuco y Tren.

Mater Dolorosa está interpretada por un elenco de primer orden formado por aficionados penquistas y por buenos elementos de nuestra escena teatral. Protagonista es Mary Wolf, bella muchacha germano chilena que compone con talento y sobriedad el rol dolor(lo de la esposa.

Gerardo Ebert y Antonio Ribas, marcan con gallardía y verdadera apostura guerrera los tipos de teniente y capitán de la obra. Su acción desenvuelta no desentona en las reuniones con los auténticos oficiales de las dos unidades de que forman parte y que colaboran en la revista.

La labor dramática episódica la hacen Marilta Bührle, Clara Castillo, señora Alsina, Tomás Medina, Alberto Sill, Juan Pérez y José Domenech.

La parte cómica ha sido encomendada a Elena Puelma, Arturo Bührle y su hijo Alfonso, logrando los populares cómicos revelarse tan graciosos como en la escena hablada.

Mater Dolorosa será estrenada el Martes 17 del presente en los teatros Esmeralda, O'Higgins, Brasil, y Setiembre.

TEATRO VICTORIA
Empresa Ansaldo Limitada
HOY — Sábado 7 de Marzo — HOY
COMPAÑIA MENDEZ
Vermouth, a las 6.30:
"Magazine Revista"
PLATEA: $ 5.00 CON IMPUESTO
Noche, a las 9.15:
1.° "Las Musas Latinas"
2.° "Magazine Revista"
PLATEA: $ 7.00 CON IMPUESTO

TEATRO SANTIAGO
Empresa Ernesto Bouquet
GRAN COMPAÑIA DE VARIEDADES
HOY — Sábado 7 de Marzo — HOY
Vermouth, a las 6.30; noche, a las 9.30. — Cambio total de programa. Exito creciente e incomparable de ROSARIO PACHECO.
Notables estrenos.
"THE DULIAS"
En sus múltiples actos de variedades.
LUNES: Beneficio de Rosario Pacheco.
Ultimas funciones en Santiago.

MARTES
SETIEMBRE, BRASIL,
ESMERALDA y O'HIGGINS
Verdadero espectáculo de arte.
La romántica obra de
MURGER

editada por la Casa Ufa e interpretada por
María Jacobini

PROGRAMAS DE HOY

ESMERALDA.—Tarde y noche: "Cegado por la arena" y programa de aventuras.

BRASIL.—Tarde y noche: Ben Wilson en "Cegado por la arena y aventuras Universal.

O'HIGGINS.—Tarde y noche: Programa de aventuras por Neely Edwards, Ben Wilson y Edmundo Cobb.

SETIEMBRE.—Tarde y noche: Programa de aventuras y debut de la cantante japonesa Tsune Ko.

IMPERIO. — Noveno Programa Cómico: "Los peligros de una gran ciudad", por El Turnio; "Los Mentecatos", por Chaplin; y, "Entre Caníbales", por Clyde Cook.

..**ALHAMBRA Y VICTORIA.**— "La Pasión Irresistible", por Pierrette Maad.

TEATRO IMPERIAL.— "La Garra del Aguila", por Bog Boy Williams, y "Noveno Programa Cómico", por Chaplin, El Turnio y Clyde Cook.

SPLENDID. — Hoy, 6.30 y 10.30. Estrenos: "Mozo, traiga otra copa...", por Virginia Rappe y Lloyd Hamilton (Sisebuto) y "En el país de los elefante".

9.30 "Así son las mujeres", por Jewell.

TEATRO NOVEDADES.—Hoy, tarde y noche, "Cómo nace el amor", por María Jacobini y Amleto Novelli.

POLITEAMA.—Especial y noche, "Un grito en el mar", por Pedro Sienna".

ELECTRA.—Catedral esquina Sotomayor. Especial y noche, "Alias Julio César", creación de Charles Ray.

SALA ORIENTE.—Hoy especial y noche. Orquesta. "Pasionaria", por Bethy Bitle.

REPUBLICA.—Avenida República 239. Hoy, especial y noche, "Un grito en el mar". La mejor película nacional.

ODEON.—Almirante Barroso 768. Especial y noche, "Un grito en el mar", por Pedro Sienna.

EXCELSIOR. — Especial y noche. "Un grito en el mar", por Pedro Sienna.

ATENAS. — Especial y noche. "Un grito en el Mar", por Pedro Sienna.

PROVIDENCIA. — Especial y noche, "Un grito en el mar", por Pedro Sienna.

MINERVA. — Hoy, especial y noche, 5.a función de "Las aventuras de un campeón", y el emocionante drama "Por el honor", por William Russell.

SELECTA. — 4.a función de la serie "Las aventuras de un campeón", por Jack Dempsey. El drama "La doble cruz", por Billi Sullivan y la cómica "Peripecias de dos hambrientos", por Bert Roach.

AVENIDA. — Tarde y noche. — "El ladrón", por Perla White, y "Aventuras de un campeón", por Jack Dempsey, 3.a función.

AVENIDA MATTA.— "Un Grito en el Mar", la triunfal película chilena.

MUNDIAL. — Especial, 6.15 y Noche, 9.30; Jacobini en "Desilusión de mujer' y "7.o programa cómico imperio de verano".

COLON. — Especial, 6.15 y Noche 9.30; Fn de "El Emperador de los Pobre", 4.a de "Las Aventuras de un Campeón" y "La Motocicleta".

DELICIAS.— Especial 6.15 y Nonoche 9.30; Big boy Williams en "La garra del Aguila". Fin de "Las Aventuras de un Campeón" y "Los Amores de un Maquinista".

LIGA DEL TRABAJO. — Hoy tarde y noche "Justicia a Puño Limpio", por Dick Hatton y el caballo Star, "Astucia de un enamorado", drama de cow-boy y "El Marimacho", cómica.

TEATRO FERROVIARIO. — Hoy, especial y noche: Tercera función de "Sangre de boxeador", por George O'Hara y Clara Horton.

IRIS. — "El Vértigo del Amor", Kennett Mac Donald.

Cuando llegará Dobry?

Necesito Fundo en Arriendo
de Santiago a Talca, de 200 a 500 cuadras planas regadas, con buenas casas habitación, posesiones de inquilinos, etc. También aceptaría fundo con algo de rulo.
NO ME ENTIENDO CON AGENTES
DIRIGIRSE A: A. A.— CASILLA 3520

ACTIVIDADES DE LA UNION DE EMPLEADOS

ORGANIZACION DE LA CASA GATH Y CHAVEZ.— SU INCORPORACION A LA UNION DE EMPLEADOS.— DELEGADOS ANTE LA GERENCIA Y LA UNION DE EMPLEADOS

Con una gran concurrencia, en que se encontraban algunas veintenas de señoritas, se efectuó en el local de la Unión de Empleados, 21 de Mayo 547, la asamblea preliminar del personal de la Casa Gath y Chaves, que aún no había ingresado colectivamente a nuestra institución.

Preparatoriamente se trataron importantes cuestiones relacionadas con la forma de organización, a fin de corresponder de la mejor manerara a las aspiraciones de los empleados. Hubo oradores que en palabras entusiasmadas, encarecieron a la Asamblea sobre las personas que debían fijarse para que quedaran como sus dirigentes personas que ciertamente, eficazmente supieran corresponder al delicado cargo que se les iba a encomendar.

Resultado de las elecciones, por una gran mayoría, fué el señor Manuel J. Manresa, delegado ante la Unión de Empleados de Chile, y el señor Antonio Ruiz, secretario general.

En seguida un miembro de la Comisión Pro-Reforma de la Ley de Empleados Particulares, dió a conocer ampliamente ante la Asamblea el espíritu de la nueva ley y detalló "casos" que no contempla "ni pueden contemplar las leyes que hasta el día habían sido dictadas únicamente por los unilaterales intereses capitalistas. Explicó cómo se ha encontrado en el ánimo del Ministro doctor Salas un espíritu comprensivo e integramente afín con las palpitaciones de las nuevas orientaciones sociológicas.

Se aprobó por unanimidad un voto, en el sentido de estar férreamente unidos para cualquier llamado que hiciera esa poderosa institución que se llama Unión de Empleados de Chile, Sección Santiago, que en tan breve tiempo de existencia cuenta con triunfos que no han obtenido otras organizaciones antiguas y se recomendó estar alerta para conseguir cuanto antes el despacho de la nueva ley.

Se recomendó a todos los empleados y empleadas que debían constituirse en todas partes unos enérgicos, incansables propagandistas de los intereses de la unión de los empleados, que sería la única que podría conseguir siquiera en parte la conquista de nuestros derechos, tanto tiempo conculcados por nuestra desidia y por nuestra indolencia.

Al levantarse la sesión que ha sido una de las más acaloradas y entusiastas que hemos presenciado en la sala de la Unión de Empleados, se hizo una espontánea general manifestación de aplauso a las numerosas señoritas asistentes, quienes comprendiendo mejor que muchos hombres que son indignos de llamarse tales, la situación cada día más aflictiva en se que encuentran las clases asalariadas, no han trepidado en acudir presurosas y felices al llamado que les han hecho sus compañeros para contribuir con los encantos de sus virtudes a engrosar las ya poderosas filas de los empleados de Chile.

EL CASO DE LA COMPAÑIA MOLINERA DE RENGO

Al telegrama que dirigimos al señor Gobernador de Rengo solicitándole que intervenga con el dueño de esa Compañía Molinera, a fin de que se solucione cuanto antes el conflicto que se provocó al separar violentamente al señor Francisco Donoso, miembro de la Unión de Empleados, el señor Gobernador ha contestado así:

"Ayer oí al personal de la Compañía Molinera y hoy he citado al gerente. Trataré arreglar satisfactoriamente dificultades.— (Firmado).— **Gobernador Caupolicán**".

Se le ha vuelto a insistir en el sentido de que la Unión de Empleados exige que devuelva a sus puestos a todo el personal.

LA EMPRESA DE POMPAS FUNEBRES

Hasta la presente se han inscrito en la Unión gran mayoría de los empleados de las empresas de Pompas Fúnebres y se están activando los medios para que en breve sea un hecho la organización de los empleados de pompas fúnebres y su adhesión a la Unión de E. de Chile. Al respecto se ha distribuído un buen número de listas colectivas que compañeros activos distribuyen en las distintas reparticiones.

Con tal motivo los empresarios se reunieron para acordar unánimemente varios puntos en beneficio de sus empleados y, efectivamente, llegaron a un común acuerdo, el que debían legalizar públicamente. Una vez que el señor gerente de la Central, señor don Carlos Valenzuela, había hecho todos los trámites y estaban los documentos listos, el empresario señor Forlivesi, se negó a firmarlo. Los compañeros empleados de las Pompas Fúnebres han enviado una comisión a esta Unión a hacer presente su protesta por tamaño abuso.

Lo que los empleados solicitan es trabajar las ocho horas que manda la ley, que se les pague las horas de trabajo extraordinario y que se dé por abolido el servicio nocturno.

Se nos informa que todos los empresarios están de acuerdo en conceder estas justas peticiones y que el único que se opone es el señor Forlivesi.

DELEGADOS A LA CONSTITUYENTE

Se encuentra entre nosotros el señor Luis A. Sepúlveda, miembro del Consejo Administrativo de la Unión de Empleados de Concepción y delegado al Congreso Constituyente de Asalariados.

De San Fernando nos comunican que vendrán como delegados a dicho Congreso los compañeros Sánchez, Carrasco, Reyes, Odonon y Maturana.

EMPLEADOS DE COMPAÑIAS DE SEGUROS

En el día de ayer se repartió a los empleados de todas las compañías de Seguros, una circular en la cual se les invita a una gran asamblea que se efectuará hoy a las 5 P. M.

La circular a que hacemos mención dice así:

"Santiago, Marzo 5 de 1925. — Estimado compañero:

El Sábado 7 del presente, a las 5 P. M., en el local de la Unión de Empleados de Chile, 21 de Mayo 547, se efectuará la primera asamblea de los empleados de compañías de seguros.

En esta asamblea se elegirá la mesa directiva que regirá los destinos de nuestra institución. Esta mesa directiva debe componerse de nueve miembros, a saber: 1 secretario general, 1 secretario de actas, 1 secretario de correspondencia, 1 tesorero y 5 consejeros.

El secretario general será nuestro delegado oficial ante la Unión de Empleados de Chile, sección Santiago.

Además de la mesa directiva, deberá nombrarse una comisión que quede a cargo de la confección de los reglamentos internos de nuestra institución.

En dicha asamblea se dará cuenta de los fines que perseguimos al desear nuestra unión, ya que hasta la fecha no hemos logrado tener una institución firme, y las que anteriormente han pretendido organizar otros compañeros, han frasado, ya sea por falta de ánimo de los dirigentes o porque no respondían a las aspiraciones de la mayoría de nuestros compañeros.

Estamos seguros que esta vez no fracasará nuestra unión, y decimos ésto en vista de la aceptación que ha tenido nuestra idea y que ha quedado demostrado por las numerosas firmas de adhesión que tenemos en nuestro poder.

No está demás advertir a usted la necesidad imperiosa de su asistencia a esta asamblea, ya que en ella se tratarán asuntos de vital importancia para nuestra unión y de interés para todos en general.

Saluda muy atentamente a usted. —**El Comité**".

Se nos ha encargado avisar a los empleados del ramo, que no hubieren recibido esta circular, no dejen de asistir por este motivo a esta asamblea, ya que en ella se tratarán asuntos de suma importancia.

Se nos pide también informar que a esta asamblea pueden concurrir los empleados en cualquier ramo de seguros, ya sean éstos de accidentes del trabajo, accidentes del tránsito, vida, incendios, marítimos, lucro cesante, viajes por ferrocarril, etc., etc.

¡Fíjese Bien!
Solamente hasta las 12.45 de hoy rigen los precios en los importantes SALDOS de fin de estación.
Todo lo necesario para el uso personal y del hogar lo encontrará en las excepcionales ofertas de
Gath & Chaves
¡Procure no ser de los últimos!
¡Está en su propia conveniencia!

LA NUEVA LEY ELECTORAL

Y LAS INSCRIPCIONES PERMANENTES SE ENCUENTRA MUY AVANZADO EL ESTUDIO QUE PRACTICA LA COMISION ESPECIAL DESIGNADA POR EL GOBIERNO

A las 10.30 de la mañana de ayer, el Presidente de la Junta de Gobierno, y los Ministros de Interior y de Justicia y el sub-secretario de Interior, que componen la Comisión que debe estudiar la nueva Ley Electoral, continuaron su labor dejando muy avanzada la redacción del proyecto que deberá ser sometido a la consideración de la Junta de Gobierno y del Gabinete.

Estudio especial se hizo de la parte correspondiente a las inscripciones, las que, como hemos dicho, serán permanentemente atendido el espíritu de la Constitución del año 33.

EL ESTATUTO ADMINISTRATIVO

SE HA AVANZADO EN EL ESTUDIO DE DOS PUNTOS BASICOS, FALTANDO SOLAMENTE DOS CUESTIONES DE IMPORTANCIA

En la mañana de ayer, bajo la presidencia del Ministro del Interior, y con la asistencia de la totalidad de los miembros de la Comisión designada por el Gobierno, se continuó el estudio de los distintos proyectos que se han confeccionado sobre el Estatuto Administrativo.

Se consideraron dos proyectos ya terminados, y se concretó el estudio a considerar cuatro puntos básicos del proyecto.

Se despacharon totalmente dos, quedando para ser estudiados en la sesión del Lunes a las 5 de la tarde, los otros dos y las disposiciones generales de la ley.

DON ISMAEL VARGAS SALCEDO

En breve se dirige a hacerse cargo de su puesto de administrador del Ferrocarril de Arica a La Paz, el señor don Ismael Vargas Salcedo, que durante once años ha administrado la primera zona de la Empresa de los Ferrocarriles del Estado. En ese cargo ha demostrado el señor Vargas Salcedo excepcionales dotes de administrador y grandes conocimientos técnicos que le han permitido colocar a su zona como la primera de Chile e igual a los mejores ferrocarriles del mundo.

El señor Vargas Salcedo se educó en la Escuela Militar, donde hizo sus estudios, incorporándose al cuerpo de Ingenieros el año 1891.

Por recomendación de sus jefes, tocóle, durante los seis meses de la revolución, trabajar al lado del Presidente Balmaceda.

Triunfante la revolución, no quiso volver al ejército, y terminó su carrera de ingeniero civil.

Como miembro de la comisión de límites, delineó la frontera internacional de las provincias de Santiago, Aconcagua y Territorio de Magallanes.

Terminado el trabajo de esa comisión, ingresó a la Dirección de Obras Públicas, y construyó el ferrocarril de Pitrufquén a Antilhue; estudió el trazado de Loncoche a Villarrica y efectuó la variante de Serena a Rivadavia.

El Director de FF. CC. del Estado, señor Huet, que había sido su profesor, lo nombró ingeniero de la vía, con residencia en Chillán y donde entonces pertenece a la Empresa de los FF CC. del Estado.

Su brillante actuación en Chillán donde mereció en varias ocasiones, como en la reconstrucción del puente Maule, felicitaciones y gratificaciones extraordinarias de la Dirección General, hizo que ésta le nombrase jefe de la sección Vía, en el Departamento de Vía y Obras, desempeñado en ese entonces por el actual Ministro don Francisco Mardones.

El año 1913, fué nombrado administrador de la IV Zona, y su desempeño en ese cargo, le hizo acreedor, que, al reorganizarse la Empresa en 1914, fuera designado administrador de la I Zona.

Su actuación en Valparaíso es sobradamente conocida por el público de aquella ciudad y de Santiago; la organización de la Maestranza del Barón, la habilitación del muelle del carbón, el mantenimiento del equipo, vía, itinerarios, todo eso es un exponente de la labor realizada por el señor Vargas Salcedo.

Jefe conciente del valer de sus obras ha cuidado la maquinaria humana con verdadera solicitud; ha tenido especial empeño en que los obreros vivan en habitaciones higiénicas; que los servicios sanitarios sean eficientes para ellos, como lo demuestra el magnífico coche sanitario, que les construyó por su sola iniciativa; ha procurado que la vida les sea más barata y les fundó una cooperativa, que ha administrado él personalmente y que ha merecido que sea citada como modelo.

Consejero durante muchos años de la Caja de Retiro y Previsión social, fué guardián celoso de las economías del personal de la Empresa.

La gran moda de París
Es fumar un Maryland.
Pregúntenlo si desean
Al que fué Ministro Briand.

Una niña de melena
Con linda media de seda
Sin Maryland en la boca
Siempre soltera se queda

Maryland
40 cts.
SERRANO
BLANCO Y NEGRO

Si quiere ser agradable
Una suegra con su yerno
Ofrézcale Maryland
Y ríase del Infierno.

Al viejo enamorado
Se le podrá perdonar
Siempre que sea capaz
De un Maryland fumar.

EJERCITO Y ARMADA

OFICIALES DE INTENDENCIA Y ADMINISTRACION DEL EJERCITO

SE EXPIDE UN DECRETO-LEY FIJANDO LA PLANTA DE ESTOS OFICIALES.— TEXTO DE DICHO DECRETO

La Excma. Junta de Gobierno ha expedido un decreto fijando la planta de oficiales de Intendencia y Administración del Ejército, en la siguiente forma:

Un Intendente General, General de Brigada;
3 Intendentes de Ejército, Coroneles;
6 Intendentes de División, Tenientes Coroneles;
10 Sub Intendentes, Mayores.

Los oficiales de administración quedan distribuídos en la forma que se detalla a continuación:

30 Contadores primeros, Capitanes;
30 Contadores segundos, Tenientes, y 40 Contadores terceros, Sub Tenientes.

La distribución de oficiales de Intendencia y de administración en tiempo de paz y guerra, será determinada por los respectivos reglamentos.

Por ese mismo decreto-ley se establece que para ser nombrado Contador 3.o se requiere haber rendido satisfactoriamente las pruebas correspondientes al Curso de Aspirantes a Contadores que funcionará en la Escuela Militar.

Se determina también que para el ascenso de los demás empleos del escalafón de oficiales de administración, regirán los mismos plazos que para los oficiales de guerra y un reglamento especial fijará los requisitos relativos al tiempo de permanencia en tropas, exámenes y demás condiciones.

En cuanto al pase al escalafón de Intendencia, se efectuará solamente por selección entre los Contadores Primeros, según sus méritos y las notas obtenidas en los cursos anuales de instrucción que organizará el Departamento administrativo Militar.

Ley de ascensos del personal del Ejército

Por decreto de fecha de ayer del Ministerio de la Guerra se ha comisionado a varios jefes militares para que resuelvan en definitiva la interpretación que debe dársele al decreto-ley N.o 263, de 2 de Febrero último, sobre ascensos del personal del Ejército.

La comisión está formada por los siguientes oficiales: General de Brigada, señor Basilio Maturana; jefe del Departamento del Personal, que la preside; coronel señor Pedro Charpin; y mayores señores Oscar Novoa, Rafael Poblete y Aníbal González.

La formación del regimiento Eleuterio Ramírez

El Inspector General del Ejército, general señor Mariano Navarrete, ha continuado estudiando la formación del nuevo Regimiento "General Eleuterio Ramírez", de acuerdo con lo resuelto por la Junta de Gobierno.

Tan pronto como tenga terminado este estudio, se dará la orden del caso al jefe de la División para que proceda a la formación de los cuadros de esta nueva unidad.

EN TODOS LOS BARRIOS
encontrarán las sucursales de la FABRICA NACIONAL DE GORRAS Y SOMBREROS, Delicias 2636, frente a Libertad. Para comprar a precios de Fábrica sus sombreros.
SOMBRERERIA ROSENBLITT
Puente 616, casi esquina Santo Domingo.
Delicias 2818, entre Bascuñán y San Alfonso.
San Diego 1140, pasado Avenida Matta.
San Diego 2007, al llegar a Franklin.
NAHUM ROSENBLITT

FEDERACION DE SUB-OFICIALES DE LAS INSTITUCIONES ARMADAS DE CHILE

Cita a junta general reglamentaria para hoy Sábado 7 a las 8 P. M. en su local social, Arturo Prat 514.

GRAN FEDERACION FEMENINA

(BRASIL 56)

Hoy a las 4 P. M. se reunirá el comité ejecutivo de esta institución, para ocuparse de la cuenta de tesorería y el proyecto de reconstrucción de la Educación Primaria según la Asociación General de Profesores.

Continúa abierta la matrícula en las diferentes secciones incluso el curso de enfermeras, de 4 a 10 P. M.

NECESITO CASA
en arriendo, esquina, entre Cerro y Barros, Rosas y Delicias. Renta hasta $ 1,000.
C. DE C.— MONJITAS 695

EL MINISTRO DE VIAS Y OBRAS PUBLICAS

RECIBE A UNA COMISION DE EMPLEADOS FERROVIARIOS

En la mañana de ayer se entrevistaron con el señor Ministro de Vías y Obras Públicas, una comisión de empleados ferroviarios, compuesta del presidente y secretario de la Junta Central de la Asociación de Empleados Ferroviarios, señores Carlos Anríquez y Carlos Navarrete Elizondo y del Director de la Asociación de la Dirección General, señor Carlos Boizart; con el objeto de hacerle presente la difícil situación creada al personal de la Empresa con el alza desmedida de los artículos de primera necesidad y lo exiguo de las rentas de que disfrutan, y al mismo tiempo pedirle su ayuda para la aprobación del proyecto de aumento de sueldos que han presentado a la Dirección General.

El señor Ministro le manifestó a la comisión que recibía con mucho agrado la visita que se le hacía, ya que a él le ligaban vínculos de mucho afecto con los empleados de los Ferrocarriles por haber sido durante bastante tiempo empleado de la Empresa, y con respecto a la petición que se le formulaba, expresó que estudiaría con el Director de los Ferrocarriles la mejor manera de satisfacer los anhelos de los empleados, considerando al mismo tiempo la situación financiera de la Empresa y los recursos de que se podía disponer para el objeto. Expresó además, que se hacía un deber en concurrir a la sesión del Consejo en que se tratara este asunto, para que no sufriera mucho retardo el pronunciamiento de la corporación, aún cuando no se podía precipitar el estudio del financiamiento del proyecto.

La comisión expresó sus agradecimientos al señor Ministro y se retiró confiada en el éxito de sus gestiones.

IMPORTANTES NOMBRAMIENTOS EN CARABINEROS

TEXTO DEL DECRETO DICTADO PR EL MINISTERIO DEL INTERIOR

El Ministerio del Interior ha dictado el decreto que copiamos, por el cual se ascienden al grado inmediatamente superior a numerosos oficiales del Cuerpo de Carabineros:

N.o 731.—Visto lo dispuesto en el decreto ley N.o 283 de 28 de Febrero último, y la nota de la Comandancia General de Carabineros, decreto:

Nómbrase los siguientes jefes y oficiales del Cuerpo de Carabineros para que desempeñen los puestos que se indican:

Al teniente coronel don Juan Antonio Fuenzalida Bravo, coronel.

A los mayores don Abraham Salas Guerra y don Manuel Fuentealba Rodríguez, tenientes coroneles.

A los capitanes don Bernardo Cortés Fajardo, don Alfredo Verdugo Alvarez, don Víctor Guiraldes Gálvez, don Bruno Montt Polanco, don Humberto Arriagada Valdivieso y don Luis A. Hermosilla Solar, mayores.

A los tenientes señores: Guillermo Enrique Délano Soruco, Agustín Letelier Aravena, Fernando Délano Soruco, Gabriel Cristi Labra, Eduardo González Méndez, Leopoldo Miquel Maluenda, Armando Valdés Vásquez, Guillermo Villouta Ruiz y José Onofre Parra Toledo, capitanes.

A los sub-tenientes, señores: Alfredo Lagos Muñoz, José Ignacio Vergara Ruiz, Federico Giemza Steel, Ernesto Yhan Wes, Vidal Silva Campos, Oscar Ríos Meneses, Ernesto Zolezzi, Cibori, Angel Mag- Pergolini, Juvenal Délano Soruco, Ricardo Romo Ramírez, Ricardo Salas Faúndez, Fernando Quevero Oddó y Querubín Muñoz Sepúlveda, tenientes.

A los aspirantes a oficiales, señores: Rodolfo Piderit Garate, Teófilo León Gaete, Gabriel Severín Severín, Guillermo López López y Carlos Toro Coronel, subtenientes.

Páguese a los nombrados las remuneraciones que les corresponde percibir con cargo a los fondos que consulta el decreto ley N.o 283, de 28 de Febrero pasado, y a contar desde el 1.o del actual.

Refréndese, tómese razón, regístrese y comuníquese.— Bello C.—

HA PERDIDO USTED SU CARNET?

En la Caja de nuestro diario pueden reclamarse los siguientes carnets encontrados en la vía pública: Aurelio Saavedra Baeza, Gonzalo Abraham Retamal Castro, Natalio Soto Acevedo, Juan Pablo Jofré, Luis Alberto Soto L., y Carlos Silva Muñoz.

PULMAGOL

TOS — BRONQUITIS
Y TODA AFECCION DEL PECHO,
BRONQUIOS Y PULMONES
SE CURAN CON
PULMAGOL
Lea usted lo que dice un eminente facultativo

Certifico que he usado desde hace ya como seis meses el PULMAGOL Pasteur en los niños con coqueluche y afecciones bronquiales prolongadas con un éxito muy satisfactorio; encuentro que es una fórmula perfecta, igual que puedo decir de la preparación calcina lecitinada, en los niños raquíticos y convalecientes.
Santiago, 24 de Febrero de 19
(Firmado):
Dr. Juan Montenegro M.

ALGUNAS MODIFICACIONES DEFINITIVAS QUE NO FUERON INCLUIDAS EN LA LEY SOBRE HABITACIONES BARATAS

RECTIFICACIONES A LOS ARTICULOS 22, 23 Y 24 DE ESTA LEY

Se nos ha informado, que debido a que el Ministerio de Higiene y Previsión Social, tuvo que hacer varios ante-proyectos de la ley sobre habitaciones baratas, en los ejemplares que se dieron a la prensa como texto oficial, no se incluyeron las modificaciones definitivas del proyecto aprobado por el Gobierno, respecto de los artículos 22, 23, y 24.

En ningún caso estas modificaciones afectan a la doctrina de la ley y a su estructira fundamental, sino que constituyen modificaciones de detalles, destinadas al mejor funcionamiento de los organismos de consulta.

El texto oficial de los artículos 22, 23, y 24, es el siguiente:

Artículo 22. — Para aceptar las solicitudes de préstamos destinados a la construcción de poblaciones, el Consejo Superior de Bienestar Social exigirá que se consulte la ejecución previa o simultánea de las obras de pavimentación de calles, alcantarillado, luz y agua potable. El costo de estas obras formará parte del valor de los edificios para los efectos de los préstamos contemplados en el artículo 11 de esta ley.

Artículo 23. — En donde no hubiere servicios de alcantarillado público y agua potable, el Consejo Superior de Bienestar Social de acuerdo con la Inspección Fiscal de Alcantarillado de Santiago, determinarán la forma como se dará cumplimiento al artículo anterior teniendo presente las exigencias de la higiene moderna.

Artículo 24. — Las Municipalidades respectivas prestarán atención preferente al aseo de las calles y extracción de las basuras en las poblaciones construídas al amparo de esta ley. — (Firmado). — **Dr. Salas**".

AYER CELEBRO SU PRIMERA SESION OFICIAL LA JUNTA DE VECINOS

SE NOMBRARON LAS COMISIONES RESPECTIVAS. — SE ACORDO QUE LAS SESIONES FUESEN PUBLICAS.

Como habíamos anunciado, ayer se efectuó la primera sesión oficial de la Junta de Vecinos de Santiago, bajo la presidencia del Intendente Municipal señor Phillips y con asistencia de todos los miembros de la H. Corporación.

Se leyó y aprobó el acta de la última sesión celebrada por la anterior Junta de Vecinos. Además, se tramitó la cuenta respectiva. A continuación se pasó a fijar el orden de precedencia de los miembros de la corporación quedando en la siguiente forma:

Primer miembro, don Pedro Avalos Ballivian; 2.o don Ramón Corbalán Melgarejo; 3.o Don José Manuel Balmaceda Toro; 4.o don Patricio Vicuña Subercaseaux; 5.o don Onofre Avendaño y 6.o, don Manuel Hidalgo.

Se acordó que las sesiones ordinarias d ela corporación se efectúen los Lunes, Miércoles y Viernes de cada semana, de 5 y media a siete y media de la tarde, con espera de un cuarto de hora.

Se nombraron consejeros de la Caja de Ahorros y Retiro de Empleados Municipales a los siguientes señores: Luis Phillips, Pedro Abalos, José Manuel Balmaceda y Manuel Hidalgo.

Delegados ante la Junta de Beneficencia se nombró a los señores Doctor Emilio Aldunate, Pedro Abalos, Patricio Vicuña y Doctor Corbalán Melgarejo. Delegado ante la Empresa de Agua Potable se nombró al señor Manuel Hidalgo.

Delegado ante el Consejo Superior de Habitaciones para Obreros se nombró al señor Onofre Avendaño.

Delegado ante la Junta Comunal de Caminos se nombró a los señores Patricio Vicuña y Rosendo Ríos Talavera.

Se acordó elevar al Supremo Gobierno un proyecto sobre la modificación de la Ley de caminos y otro sobre la modificación de la Ley de patentes de vehículos, p ampliación.

Finalmente, por indica representante obrero señor se acordó que la Corpora brase públicamente sus se

LEY GENERAL DE FERROCARRIL

EL GOBIERNO ESTUDIA LA REFORMA DE ESTA LE

Hemos sido informados de que el Gobierno estudia en la actualidad la reforma de la ley general de Ferrocarriles dictada el año 1914.

Al objeto, sabemos que el Secretario de Estado en el Departamento de Vías y Obras Públicas, señor Francisco Mardones, está reuniendo todos los antecedentes que habrán de servirle de base para este importante estudio.

Aún cuando no se nos ha tado detalles al respecto, que se introducirán algunas ficaciones por lo que respecta autonomía de la Empresa.

Terminado este estudio, Mardones iniciará el estudio parte administrativa de los carriles del Estado a fin de nueva organización a dichos cios que son de una imp fundamental para la Empre

PANGASTROL
CURA IDEAL del ESTÓMAGO y del INTESTINO
EMPLEADO CON ÉXITO EN:
HIPERCLORHIDRÍA — ÚLCERAS
DOLORES GÁSTRICOS — VÓMITOS
AEROFAGIA ENTERITIS
DIARREAS GASTRITIS
MANERA DE USARLO:
Un paquete después de las dos principales comidas, desleído en un vaso de agua. — Un tercero paquete, en caso de dolores agudos, durante el día, en una o varias veces.
LABORATORIO STOULS
156, Avenue Victor-Hugo, PARIS (16e).

LETRERO LUMINOSO
QUE
"LA NACION" Y "LOS TIEMPOS"
han instalado en la Plaza de Armas para proyectar las últimas noticias del día y algunos anuncios comerciales interesantes

CRONICA POLICIAL

LA SECCION DE SEGURIDAD Y EL CUMPLIMIENTO DE LAS ORDENES JUDICIALES

DESMINTIENDO UNA INFORMACION DE UN DIARIO DE LA MAÑANA

La jefatura de la Sección de Seguridad ha remitido a la Prefectura de Policía, una nota en la cual rectifica una información aparecida en un diario de la mañana y en la que se hacían afirmaciones que no están conforme con la verdad respecto al servicio que hace actualmente esa repartición policial.

La nota a que nos referimos, es la siguiente:

"Santiago, 6 de Marzo de 1925.— En "El Diario Ilustrado" de hoy, aparece un párrafo de crónica, cuyo recorte remito a esa Prefectura, con un epígrafe bastante llamativo, que dice: "La Sección de Seguridad se encuentra dedicada exclusivamente a investigar los delitos políticos".

En el referido artículo, "El Diario" manifiesta a sus lectores que el Supremo Gobierno ha ordenado suspender la tramitación de toda orden judicial cualquiera que sea su gravedad, para atender únicamente la investigación de los delitos calificados por ese rotativo de políticos, y agrega que las órdenes de los Juzgados del Crimen serían encomendadas dentro de poco a la Sección de Orden para su cumplimiento.

Las aseveraciones de este diario no están ajustadas a la realidad de los hechos, pues el Supremo Gobierno no ha dado la orden a que hace referencia, ni tampoco los Juzgados del Crimen van a entregar el cumplimiento de las diligencias judiciales a la Policía del Orden.

Lo que hay de efectivo, es que esta Jefatura ha dispuesto, con el objeto de mantener el orden público, que gran parte de nuestro personal se dedique al servicio de prevención, tomando en cuenta que la Sección de Orden que es la que hace casi en su totalidad este servicio, necesita tener a mano el mayor número de guardianes en sus cuarteles para cualquier caso de emergencia y para la atención de los numerosos piquetes que debe distraer en distintos puntos de la ciudad.

En segundo lugar, hay numerosos agentes que están dedicados casi exclusivamente al cumplimiento de las órdenes emanadas de los señores Fiscales Militares en Comisión. Esta Sección no obstante, continúa atendiendo el cumplimiento de las diligencias ordenadas por los señores Jueces del Crimen.

Me apresuro a hacer esta rectificación, porque creo que no debe quedar subsistente en el ánimo del público la aseveración hecha por dicho órgano de la prensa diaria.

Dios guarde a usted.—**C. Bravo Murillo**, Sub-Prefecto".

EL HOMICIDIO DE LA CALLE DE RIVEROS

SEIS AÑOS DE PRESIDIO PIDE PARA SU AUTOR EL MINISTERIO PUBLICO. — RECORDANDO EL ODIOSO ASESINATO DEL OBRERO JUSTO LILLO EN LA COMUNA DE SAN MIGUEL

En el primer juzgado del crimen se ha instruído un sumario en contra del reo Eduardo Pimiento, acusado de homicidio.

El expediente que se encontraba en poder del Ministerio Público, a fin de que evacuara su acusación contra el reo citado, bajó ayer al Tribunal de origen con el dictamen respectivo.

El Ministerio Público pide en su acusación para el reo la pena de seis años de presidio.

El crimen de que se acusa a Pimiento, del cual se encuentra convicto y confeso, ocurrió de la manera siguiente:

"En calle de Rivero N.o 18, de la comuna de San Miguel, tiene algunos departamentos la empresa de mudanza La Nueva York, donde se guardan los grandes carretones que sirven para los traslados que efectúa.

En ese lugar se encontraba el 4 de Noviembre último ocupado en desenganchar un carretón un trabajador de la empresa llamado Justo Lillo Arias, domiciliado en la calle de Milán N.o 249 de la misma comuna.

En los precisos momentos en que se encontraba ocupado en ese trabajo se le acercó Eduardo Pimiento y sin decir agua va, sacó un cuchillo y le largó un tajo en pleno corazón.

La herida que era un tanto grave fué suficiente para que el desgraciado carretonero cayera a tierra y el heridor pudiera escaparse.

Sin embargo, como algunas personas habían presenciado la agresión, dieron cuenta de lo ocurrido a la policía de San Miguel, la que se hizo presente en el sitio de la escena y remitió al herido a la Asistencia Pública donde quedó hospitalizado.

Practicadas las primeras investigaciones por la policía de San Miguel, se pudo establecer que el hechor era Pimiento.

Lillo recibió en la Asistencia Pública las primeras curaciones, pero dejaba de existir horas después, debido a la gravedad de la herida que le infiriera su agresor.

La Sección de Seguridad, que recibió oportunas noticias de la realización de este odioso crimen, inició por su parte las investigaciones correspondientes, logrando detener al hechor en la mañana siguiente y quien confesó ser el autor de la puñalada de que fué víctima el desgraciado Lillo.

Por su parte, la policía de San Miguel puso estos hechos en conocimiento del Juzgado del Crimen de turno en esa época, dándole cuenta que el autor era Eduardo Pimiento y que la víctima se encontraba hospitalizada en la Asistencia Pública.

El juez señor Villagra inició el sumario respectivo, dictando las órdenes del caso."

Y como decimos, al comenzar, ese sumario se dió por terminado ya y con la acusación del Promotor Fiscal ha quedado listo para sentencia.

Ayer mismo se dió traslado de la acusación al reo para su conocimiento.

ACERCA DE LAS OBSERVACIONES DEL MINISTRO SUMARIANTE EN EL PROCESO DE LOS INCENDIOS

POR QUE OBTUVIERON SU LIBERTAD BAJO FIANZA DOS REOS SIN CONSULTARLO A LA CORTE DE APELACIONES

En nuestra edición de ayer insertamos en esta misma sección un extracto de la nota que la Corte de Apelaciones de Santiago remitió a los señores jueces del crimen en que transcribía las observaciones que el señor Ministro Rodríguez hacía alrededor de las tramitaciones que en los juzgados se seguían en los procesos sobre incendios.

En esas observaciones el señor Ministro hacía ver que el juez señor Villagra había puesto en libertad bajo fianza sin consulta a la Corte de Apelaciones a un individuo y a su mujer que estaban convictos y confesos de ser los autores de un incendio.

Respecto de esta insidencia se nos ha informado por una persona que ha seguido de cerca esta causa criminal, que el juez señor Villagra estuvo en lo correcto al conceder la libertad bajo fianza a esas personas, pues no se trataba de un incendio sino de un intento frustrado.

En este caso, nos dice esa misma persona que, por otra parte, es un distinguido abogado, no procede para la libertad bajo fianza la consulta al Tribunal superior en conformidad con lo dispuesto en el artículo 384 del Código de Procedimiento Penal.

Además, los reos habían acreditado su irreprochable conducta anterior.

Dobry
será indispensable

Gratificación

Buena gratificación se dará a persona que devuelva FOTOGRAFIAS DE UN JOVEN, perdidas anteayer a mediodía en Morandé, esquina Huérfanos.

No se harán preguntas.

ESTADO 156.— S. W.

EL REY DE LOS CIGARRILLOS HABANOS
THE MONARCH
$1.20 Cajetilla

BARBAS cerradas y rebeldes, o aquellas que apenas asoman sobre la superficie del cutis, son todas una para la Navaja de Seguridad Gillette. Ambas desaparecen en un santiamén sin causar la menor molestia a la piel más delicada.

Los mejores establecimientos venden las genuinas Navajas de Seguridad Gillette y las hojas correspondientes.

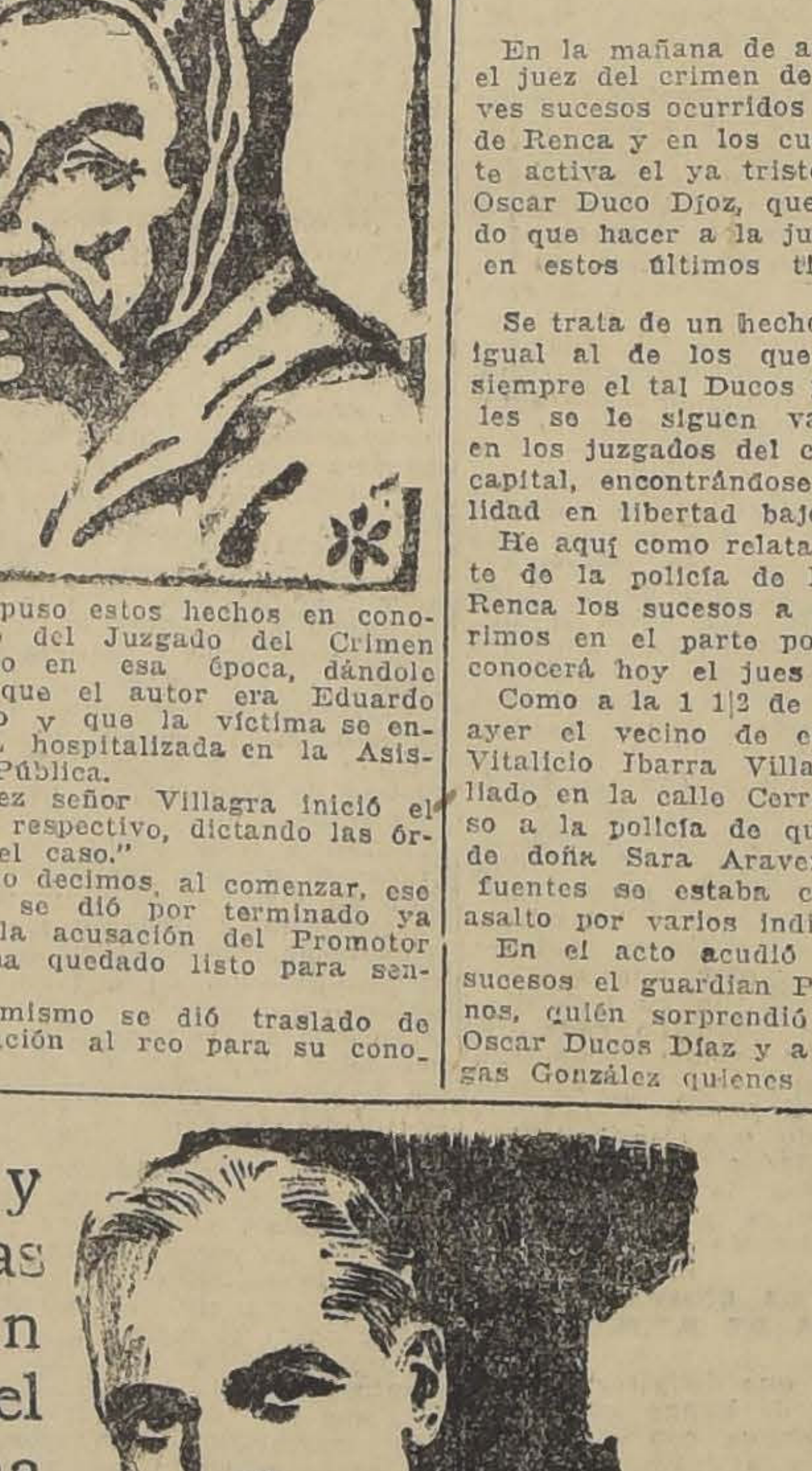

Navaja de Seguridad
Gillette

OTRA VEZ UN TEMIBLE DELINCUENTE EN PLENO EJERCICIO DEL DE

EL YA FAMOSO OSCAR DUCOS DIAZ, EN LIBERTAD BAJO DE FIANZA, SE CON NUEVAMENTE EN EL TERROR DE LAS COMUNAS VECINAS

En un combate con un guardián de Renca, es herido de un balazo y conducido al Ho San Vicente de Paúl

En la mañana de ayer se impuso el juez del crimen de turno de graves sucesos ocurridos en la comuna de Renca y en los cuales tomó parte activa el ya tristemente célebre Oscar Duco Díoz, que tanto ha dado que hacer a la justicia criminal en estos últimos tiempos.

Se trata de un hecho más o menos igual al de los que ha cometido siempre el tal Ducos y por los cuales se le siguen varios procesos en los juzgados del crimen de esta capital, encontrándose en la actualidad en libertad bajo fianza.

He aquí como relata el comandante de la policía de la comuna de Renca los sucesos a que nos referimos en el parte policial del que conocerá hoy el juez citado.

Como a la 1 1|2 de al mañana de ayer el vecino de ese lugar don Vitalicio Ibarra Villalobos domiciliado en la calle Cerro s|n dió aviso a la policía de que en la casa de doña Sara Aravena v. de Cifuentes se estaba cometiendo un asalto por varios individuos.

En el acto acudió al lugar del sucesos el guardian Pedro Montecinos, quién sorprendió infraganti a Oscar Ducos Díaz y a Agustín Vargas González quienes violentaban a la víctima con el objeto de cometer en su persona un odioso atentado.

El guardián Montecinos que conoció la calidad de los delincuentes disparó un tiro de carabina al aire para llamar la atención de la policía y fuera en su auxilio, pero los malhechores tan pronto sintieron el estampido del arma, salieron a la calle y se le fueron encima al policía trabándose entre los tres una lucha cuerpo a cuerpo.

Y mientras Ducos hacía esfuerzos por quitarle la carabina a Montecinos, el tal Vargas lo despojó del yatagán y le dió tales golpes que casi le despedazó un brazo.

La situación del guardián Montecinos era muy crítica en tales circunstancias, pues los malhechores lo arrastraban hacia el canal La Punta con el objeto de arrojarlo al cauce, lo que significa ba su muerte segura, pues bien se sabe que persona que cae a esas aguas no sale con vida.

En estas circunstancias, el guardián pudo hacer uso de su carabina lanzando un disparo que hizo blanco en la pierna derecha de Ducos, lo que fué suficiente para que éste se desistiera de seguir la lucha.

Libre del más temible de sus enemigos, el guardián Montecinos trató de librarse de Vargas, decimos se había armado tagán y con el que le había cionado varios golpes, pero timo optó por emprender

En esos momentos llegó licía, se aprehendió a Ducos fué remitido al Hospital de cente de Paul donde se a disposición de la justicia.

En los mismos momentos que el tal Ducos era condu cuartel se presentaron a partición policial varias en contra de éste y de acuscándolos de que horas bían sido víctimas de un parte de esos individuos dos de varias especies.

La señora Aravena v. de tes, agrega en su reclamo asaltantes además de atropello en que fueron didos infraganti, lo hurtaron ma de cien pesos que dados.

El juez del crimen de ció en la mañana de ayer rio respectivo, oyó las de nes de las personas que taron al tribunal y dis se practicasen algunas di de parte de la Sección de dad.

¿POR QUE EL CUARTO N.o 4 AMANECIO MAS TR QUE DE ORDINARIO?

SOBRE EL LECHO YA NO ESTABA EL CUERPO DEL TURNO PASAJERO.—SOLO UN CADAVER HABIA

En la calle Matucana N.o 6, se encuentra establecido el Hotel de Angela Arias Escanilla, que como la generalidad de los establecimientos de su género, recibe a toda clase de pasajeros y de pensionistas.

Pues bien, a ese establecimiento llegó el día 2 del presente el ciudadano Celestino Estrada Alvarez, en busca de una pieza donde hospedarse y un poco de alimento que proporcionarle a su organismo a todas luces ya gastado.

El nuevo pasajero dió qué pensar a la servidumbre por su aspecto triste y un tanto taciturno. Parecía que la vida era ya para sus fuerzas un fardo demasiado pesado. Sin embargo, se le veía diariamente llegar hasta su cuarto y al día siguiente levantarse para seguir después hasta el centro en busca quizá de qué cosas.

Pero en la mañana de ayer la pieza N.o 4, amaneció más triste que lo ordinario. Y decimos más triste, pues según el mozo del establecimiento, tenía sus puertas entornadas a la hora en que diariamente estaban abiertas.

Y como no se sentía m alguno en su interior, el m alguna desgracia y fué quedamente al principio y te después.

Nadie contestó.

Un gesto de sorpresa se el rostro del mozo, quien de pe abrió las puertas hasta mento entornadas.

Había razón en creer que to estaba triste y más que dinario. Sobre el lecho ya el cuerpo de un enfermo, dáver del taciturno y des pasajero.

Se dió la voz de alarma y ña del hotel ordenó que aviso a la autoridad. La saría se impuso de esa después de iniciar las ave nes del caso recogió el ca orden del juez del crimen mitió a la Morgue.

Es de opinión general muerte de Estrada ha sido que repentino o el lógico fin enfermedad natural, pero quedarán resueltas con la que le practicarán los médi tas de orden de la justicia.

COMO LA INEXPERIENCIA DE MERCEDES LA HI RRER UN GRAVE PELIGRO

PRETENDIO BAJARSE DE UN TREN EN MALLOCO CU ESTE IBA A GRAN VELOCIDAD

Hay cosas que de ordinario ocurren en esta vida, y muchas veces se asemejan a argumentos cinematográficos en los que sólo ciertas y determinadas personas pueden desempeñar los roles principales. A vuelo de pájaro haremos una pequeña descripción de lo que ocurrió a la joven Mercedes Arredondo.

En un tren que corría velozmente entre las estaciones de Talagante y Malloco, ocurrió un drama que no ha sido pasional, o muy lejos de ello, la protagonista fué la joven Mercedes.

Cuando se detuvo el tren en la estación Talagante, para tomar a los pasajeros que deberían seguir viaje, la niña Mercedes subió en la confianza que éste se detendría en Malloco, el sitio de su destino y, cuál sería su sorpresa y desesperación al ver que el convoy no se detuvo en dicha estación.

La joven acosada por su deseo de quedarse en Malloco, pretendió desesperadamente bajarse cuando el tren corría a una enorme velocidad. En esos precisos m varios caballeros la detu brándola de una muerte se

Como no tuviera a dónde di girse, la recogió don Guiller man O., quien la hizo llegar to de su destino al día sig

Estas cosas sólo pueden a aquellas personas cuya riencia es propia de su niña Mercedes sólo tiene y por esto no se daba cu peligro.

Felizmente todo se pud gracias a los pasajeros y Hoffman. Es también de estas incidencias en la que veces tienen la culpa los empleados de los trenes, suelen informar con datos a los pasajeros ignorantes itinerarios.

En este caso, por ejempl ven Mercedes preguntó a pleado si el tren se deten estación Malloco, y la res fué afirmativa, pero el guió directo sin detenerse punto referido.

NATACION

EL GRAN TORNEO DE MAÑANA EN EL ESTADIO POLICIAL

TRES CAMPEONATOS DE CHILE Y DOS IMPORTANTES CONTIENDAS DE WATER POLO SIRVEN DE BASE A LA REUNION

SE REGISTRARA EL RECORD OFICIAL DE LOS 100 METROS ESTILO LIBRE PARA SEÑORITAS Y DISPUTARA EN WATER POLO EL TROFEO CHILE AMERICAN ASSOCIATION

— Asociación de Natación y Wa-r-Polo, de Chile, prepara para ma-na, en el Estadio Policial, una de s reuniones más interesantes de la tual temporada, llamada a alcanr un éxito brillante.

En efecto, el vasto programa conmpla tres campeonatos de Chile: s 100 metros estilo libre, para seño-as; los 100 metros estilo al pecho los 1,000 metros estilo libre para balleros. Además, se jugarán dos atchs de water-polo, el primero de vancha entre el Gimnástico Alein y el Náutico Quinta Normal, y segundo de definición por el camonato Inter-Club, de Chile, entre el emán de Regatas de Valparaíso y Club de Regatas de Valparaíso.

S QUE TOMARAN PARTE EN S FINALES DE LOS CAMPEONATOS

En los distintos campeonatos de ile participarán los siguientes nadores:

,000 metros Campeonato de Chile, ilo libre. — Francisco Consiglieri, Italiano de Regatas de Valparaí- César Pérez (Serena). Rafael Zú-a (Quinta Normal).

00 metros Campeonato de Chile, pecho. — Carlos Hucke (C. Alen de Regatas). Salvador Sierpe (Dep. Playa Ancha). F. Schultze (Gimnástico Alemán). W. Dressel (Gimnástico Alemán).

100 metros Campeonato de Chile, estilo libre, para señoritas. — Señorita Ida Thierry. Señorita Marta Schuler, señorita M. Fuchs y de Mass.

CAMPEONATO DE WATER POLO INTER-CLUB DE CHILE, POR LA COPA CHILE-AMERICAN ASSOCIATION OF NEW YORK

Aquí esperamos ver uno de los mejores matches de water-polo del año. Entre los ganadores de los semi-finales, ya decididos en el vecino puerto, quedan para la final el Club Alemán de Regatas y el Club de Regatas 'Valparaíso", uno de los cuales tiene tiene muy destacados jugadores.

El equipo del Club de Regatas "Valparaíso", figura en la actualidad como uno de los mejores teams de la A. N. y W. P. y al mismo tiempo entre sus elementos figuran varios jugadores internacionales que en otros años han tenido una actuación verdaderamente feliz en las competencias que se han desarrollado.

El equipo del Club Alemán de Regatas también es uno de los mejores cuadros de Water Polo. Cuenta entre sus miembros elementos muy valiosos, cuyas performances han sido realmente celebrados por nuestros aficionados en repetidas ocasiones.

La partida ofrece, en consecuencia, todos los atractivos de un verdadero acontecimiento deportivo, y así es cómo el público se interesará considerablemente por su desarrollo, y no sería raro que viéramos todas las tribunas oficiales y públicas repletas de espectadores, pues sabemos que hay un enorme entusiasmo entre todos de presenciar no solamente esta partida de Water Polo, sino también los otros campeonatos a efectuarse en ese día.

Los equipos que actuarán serán:

Club de Regatas Alemán.

Otto Toelle
E. Hagemann, H. Neumann
A. Schaub
H. Rolfs, C. Hucke, R. Grote
O
Alberto Sabugo, Hermann Isensee,
Gustavo Fevrier
Percy, Mc. Donald
Alej. Escudero. Aurelio Escudero.
Félix Mallia
Club de Regatas "Valparaíso"

EL ORDEN EN LAS PRUEBAS

El programa se iniciará a las 9.30 A. M. en el siguiente orden:

1.o 25 mtros, niños no ganadores, menores de 12 años.

2.o 50 metros, niños no ganadores, hasta de 17 años.

3.o 50 metros, señoritas, no ganadoras.

4.o 100 metros, novicios (no pudiendo correr tampoco ganadores de 2.o o 3.er puesto en campeonatos de Chile).

5.o 100 metros **estilo libre, campeonato de Chile, señoritas.**

6.o 100 metros **estilo al pecho, campeonato de Chile, hombres.**

7.o Saltos ornamentales. [illegible] N.os 5, 17, 32, y presentación [illegible] saltos ornamentales combinados. Socios del Q. N.

8.o **Campeonatos de Chile de los mil metros.**

9.o Postas 5 x 50, estilo libre, Inter-Club.

10. Partida (revancha), Water Polo Club. Gimnástico Alemán, con Náutico Quinta Normal.

11. Partida de Water Polo, por la **final campeonato Inter-Club de Chile.**

Participarán en esta final los clubs: Alemán de Regatas de Valparaíso, contra Club de Regatas de Valparaíso.

OTROS DETALLES DE LA REUNION

Se nos ha pedido hacer presente a los competidores que actúen en los campeonatos o que traten de quebrar récords, que deberán presentarse a las órdenes del juez de partida, vistiéndose con traje reglamentario (azul obscuro o negro), con sayo (vuelo), o con entrepiernas debajo, y a las señoritas recordarles lo que prescriben los reglamentos de la A. N. y W. P., que en el artículo N.o 29, dispone lo siguiente:

"Al salir del cuarto de vestir las competidoras de 14 años arriba se cubrirán con una capa larga o capa de baño hasta el momento de entrar y también inmediatamente después de salir del agua".

AL PUBLICO

El Domingo en la mañana habrán góndolas especiales para el mejor servicio de movilización, desde San Pablo esquina Puente hasta el Estadium, y que harán el recorrido al precio especial de 40 centavos.

La banda policial amenizará la fiesta con los aires más en boga.

FOOTBALL

ONCURSO INTERNACIONAL DE FOOTBALL EN PARIS

RTICIPARAN TRES CLUBS DE LA CONFEDERACION SURAMERICANA DE FOOTBALL

s argentinos triunfan en su primera presentación en España

nteayer se realizó en Vigo el ce entre el cuadro argen- Boca Juniors y el Celta, camn de Gallica.

a jornada terminó con un am- triunfo argentino por tres tantra cero.

or los argentinos intervinieron o do los jugadores que participon en contra de los chilenos en Campeonato Suramericano reado últimamente en Montevideo. aquella ocasión nuestros colores eron vencidos por dos puntos contra uno.

a Federación Internacional de tball autorizó a la Federación ncesa de Football para organizar un concurso internacional panlatino de football, en el que harán acto de presencia seis países: los elencos seleccionados de Francia, Italia, España y los clubs Boca Juniors, Nacional y Paulistano de San Pablo, en representación de Argentina, Uruguay y Brasil, respectivamente.

La Confederación Suramericana de Football autorizó a las Asociaciones Argentina y Uruguaya y a la Confederación Brasileña, para que concedan las respectivas autorizaciones a los clubs de su registros en jira por Europa.

Este campeonato se iniciará en el Estadio de Colombes en el curso del mes de Mayo.

EL SEGUNDO DIA DE LA TEMPORADA

S LANCES DE MAÑANA EN LA CANCHA INDEPENDENCIA

añana Domingo, en la cancha ependencia N.o 2, se efectuará segunda etapa del campeonato e de apertura de esa Liga.

ada la calidad de los equipos intervendrán, creemos que este po de juegos será el sitio predo por nuestros aficionados a deporte. Sabemos que los conores de mañana han presentado buenos elementos, destacándose e ellos el 5 de Abril, que como todos lo saben, es uno de los más fuertes conjuntos de la capital. Tendrá por contendor al campeón de la temporada pasada en la Liga Obrera.

Los Club Forlivesi, 5 de Abril, Chile Atlético Santos Dumont, Santa Elvira, Uruguay y Mirador, pueden pasar a retirar hoy sus entradas, de 5 a 8 en la secretaría de esta Liga.

GOLD CROSS EN ACTIVIDAD

arece que en la temporada que to se iniciará, la actividad que legarán nuestros clubs más pres sos, será por demás encomia- El Gold Cross, uno de los bue- clubs santiaguinos, no se ha dado atrás en esta ola de entumo y es así como se prepara vamente para intervenir en la or forma posible, en las comncias oficiales próximas, como nismo para hacer frente a nuosos compromisos de partidos clubs de la capital y de provin- entre los cuales cabe menciona encuentros con el Comercio Talca, Jorge V. de Valparaíso, ia de Melipilla, Carioca de San o y otros de la capital.

umerosos elementos han venido ngrosar sus filas, lo que hará su primer team se presente en actual temporada considerablete reforzado. Por lo demás, entodos los socios existe un enasmo halagador y que ha que demostrado plenamente en la de paseos organizados por el en la temporada de verano, donde todos concurrían con sus llias a demostrar el cariño que ten por el club y la perfecta or zación que él tiene. Con estos cedentes, no sería raro que el Cross en la temporada oficial lva nuevamente por su honor a Liga Metropolitana en la tem da de 1922, ocupando el segunugar en año 1923 y ganando la petencia especial de apertura licha temporada.

IGA NACIONAL DE FOOTBALL

os delegados de los clubs que rán mañana deberán retirar sus entradas, de 5 P. M. a 8 M. en el local de la secretaría, do 363 altos.

ANTIAGO RANGERS F. C.— Por nvenientes de última hora, se suspendido la fiesta anunciada mañana en celebración de la tura de temporada.

SANTIAGO BADMINTON F. C. —A las 7 P. M. de hoy se reunirá la asamblea general de esta institución en San Antonio 359, local del Club de Empleados de Banco, con el objeto de elegir su mesa directiva para la temporada de 1925.

Una vez terminada la asamblea, se servirá un banquete en los comedores del Club Empleados de Bancos.

CHILE ATLETICO F. C. — Este Club se medirá mañana con el 5 de Abril por la competencia especial de la Liga Nacional, por lo que se ruega a los jugadores estar en la cancha a las 3 P. M.

LENIN F. C. — Junta general para mañana a las 8 A. M. en el local de costumbre.

LIVERPOOL F. C. — Mañana se llevará a efecto las once con que el directorio de esta institución festeja a sus socios. Esta fiesta se efectuará a las 3 P. M. en la Quinta Manuel López, Nueva de Matte tas se encuentran donde el señor esquina Toribio Robinet. Las tarje- N. Díaz, San Pablo 982, y en casa del tesorero, Urrutia 540, hasta las 6 1|2 P. M.; y A. Norambuena, Sombrerería César Andrei Puente esquina Santo Domingo.

CURSO DE ARBITROS DE LA METROPOLITANA. — La Liga Metropolitana hará un curso de árbitros para el mejor desarrollo de las competencias. Una vez preparados convenientemente, se presentarán a examen ante la Asociación de Arbitros. Sobre este particular, se ruega designar uno o dos socios de cada club para este curso especial.

WANDERER INFANTIL I, II Y III v. CHILENITO INFANTIL I, II Y II.—Mañana, en la cancha Magallanes se efectuarán estas partidas.

A las 9.15 A. M., se medirá los terceros equipos; a las 10.16, los segundos y a las 11.15 los primeros.

LAWN-TENNIS

EL CUARTO CAMPEONATO DE TENNIS DE SAN BERNARDO

Con especial entusiasmo han seguido desarrollándose las competencias por el Cuarto Campeonato anual de Tennis en San Bernardo. Las semi-finales de los diversos torneos, se efectuarán el Sábado y Domingo 7 y 8, con el siguiente horario:

SABADO 7

8 A. M. Palma-Ortega v. Guillen-Valenzuela, cancha N.o 1.

9 A. M. E. Ortega v. E. Campusano, cancha N.o 1.

3 P. M. J. Lawrense v. G. Ortega. Cancha N.o 1.

5 P. M. Honorato v. E. Deick. cancha N.o 1.

5 P. M. Salbach-Lawrence v. Amesti-Ferner, cancha No 2.

DOMINGO 8

9 A. M. Hereros-Pardo v. Lawrence-Farr. Cancha N.o 2.

9. A. M. ganador Honorato-Deick v. Salbach, final de la Copa "Armando Courbis", cancha N.o 1.

11 A. M. Final de Dobles para caballeros, cancha N.o 1.

3 P. M. Salbach v. ganador Ortega- Lawrence, final copa "Ferroviaria", cancha N.o 1.

3 P. M. Final de solo con ventaja para socios, cancha N.o 1.

4 P. M. Gacitúa v. T. Pardo, final de singles para señoritas, cancha N.o 1.

5 P. M. Final de dobles mixtos, cancha N.o 1.

5 P. M. Final de singles infantil, cancha N.o 2.

El Domingo 14 se llevará a efecto la final de los inter clubs, por el trofeo "Ferroviario". A continuación se verificará la repartición de premios a los vencedores de las diversas pruebas.

ATLETISMO

CENTRO DEPORTIVO FLAMENGO. — Mañana, a las 8.30 A. M., en su cancha de la Av. Panteón, habrá un entrenamiento general.

Los corredores de fondo se entrenarán en el camino de Panteón a Conchalí.

CLUB DEPORTIVO BARCELONA —Esta institución seguirá siempre afiliada a la Liga Metropolitana, según el acuerdo tomado en su última reunión.

Asimismo, quedó designada la comisión de football, compuesta por los señores Manuel Torres, Andrés Poch, Fernando Cucurella y Joaquín Sabate, para preparar las actividades de esta rama del deporte, en la temporada que se va a iniciar.

Desde luego, los jugadores del Barcelona que no hayan firmado aún los formularios y registros del presente año pueden hacerlo en Alameda esquina San Antonio, Depósito de Calzado A. B. y en el Centro Catalán cuyo administrador atenderá todos los días de las 8 A. M. a las 11 P. M.

CENTRO SPORTIVO "ATLANTIDA'.—A los socios de esta institución que no están inscritos para el paseo a Peñaflor en celebración del quinto aniversario, se les avisa que se recibirán inscripciones hasta mañana en la Estación Central, a las 7.30 A. M.

El valor de la tarjeta es de 12 pesos para hombres y de 6 pesos para señoritas.

DEPORTIVO RAFAEL DEL CANTO.—Este centro efectuará mañana, a las 4 P. M., en la Quinta Normal, su segundo torneo atlético, en honor de los atletas señores Luis Garín y Donato Valenzuela.

Las pruebas que se desarrollarán son las siguientes:

200 y 400 metros planos para infantiles.

100 y 200 metros planos para adultos.

400 y 800 metros planos para adultos.

1,500 y 5,000 metros planos.

Las inscripciones se reciben en Padura 733.

El foot-ball suramericano en Europa

La Federación Francesa de Football celebró una reunión especial para oir al señor Prado, hijo, presidente del Club Paulistano de San Pablo, en jira por Europa, una exposición sobre el football suramericano.

El presidente de la Federación Francesa expresó que la Federación Internacional estaba vivamente interesada en poner término al cisma en Sur-América.

El señor Prado estimó que el único medio eficaz de obtener éxito en estas gestiones consistiría en reconocer como instituto oficial a la Confederación Suramericana de Football.

El próximo Congreso Internacional Olímpico

El Barón Pierre de Couvertin ha invitado al Comité Olímpico Chileno al Congreso que se efectuará en Praga durante los meses de Mayo y Junio del presente año.

El presidente del Comité Olímpico Chileno, señor Jorge Matte Gormaz ha contestado en el sentido de que nuestro país se hará representar en este gran Congreso.

Hasta la fecha han aceptado la invitación 22 países.

El Foot-ball en el Congreso de Praga

La Federación Internacional de Football se ha dirigido a la Confederación Suramericana manifestándole que en el próximo Congreso de Praga se presentarán dos mociones sobre el football en el Continente: una de la Asociación de Football de Chile denunciando a las Asociaciones Uruguaya y Argentina de haber faltado al artículo 21 de los Reglamentos Generales y otra de los países afiliados a la Confederación Suramericana pidiendo la descalificación de la Asociación Chilena y el reconocimiento de la Federación de Football de Chile.

CICLISMO

UNION DEPORTIVA ESPAÑOLA. —Esta tarde se cierran las inscripciones para la competencia por camino, campeonato interno del club, sobre la ruta Santiago—Colina—Santiago.

Hasta ayer el número de concursantes pasaba de veinte, clasificados del modo siguiente:

Campeones. Florencio Abeleida, Bartolomé Coll y Donato Angulo.

Juniors: Mariano Mediavilla, Francisco Lena, José Merchant, Francisco Muñiz, Ignacio Marrón, Antonio Matute, Justino Piedra, José Iglesias, Aquilino González, Braulio Abad, Manuel Gómez Rubin, Gregorio Ravanales, Manuel García, Isaías Gómez, José Alonso.

Novicios: Ruperto Fraile y Anastasio Borbolla.

Los concursantes se deben reunir a las 2 P. M. en el Estadio Santa Laura, para partir a las 2.30 P. M. en un solo lote.

El vencedor será aquél que ajustándose a los reglamentos ocupe el primer lugar después de dar cinco vueltas al velódromo, después de hacer el recorrido por camino.

CLUB CICLISTA CHACABUCO.— Este Club prepara para mañana un interesante programa de carreras internas en las que participarán las diversas categorías de corredores.

La reunión se iniciará a las 3 P. M.

Las inscripciones están a cargo del señor Ernesto Gaete, en el Velódromo.

Deje que "Gets-It" Subyugue sus Callos

Los callos más beligerantes pierden [illegible]tamente todos sus sentidos al recibir

caricia de dos o tres gotas de "Gets-It." A los cinco minutos Ud. sólo recuerda su dolor y molestias como un sueño desagradable, y se reprocha a sí mismo por haberlo resistido tanto tiempo. Al siguiente día lo encontrará Ud. bien muerto, y listo para descascararse de raíz. Cuesta una pequeñez. E. Lawrence & Co., Fabricantes, Chicago, E.U.A.

EXCURSIONISMO

CUERPO DE EXCURSIONISTAS "SANTIAGO".—Se ruega a los señores socios que van a participar en la excursión a Huechuraba que efectuará la Federación de Excursionistas, se encuentren a las 6 A. M. en punto en Serrano esquina Alameda, para tomar carro Palma y encontrarse con el grueso de los excursionistas en la plaza Chacabuco, a las 6.30 A. M. en punto desde donde se partirá.

CUERPO DE EXPLORADORES "MAGALLANES".—Se pone en conocimiento de los socios de este Cuerpo que deseen tomar parte en la excursión organizada para mañana por la Dirigente del Excursionismo a los cerros de Huechuraba, que deberán encontrarse en la plaza Chacabuco a las 6 A. M.

El rancho y equipo son libres.

CITACIONES

SANTOS DUMONT INFANTIL F. C.—Junta general para mañana a las 9 A. M., en la secretaría.

EI MAGALLANES A BUIN.—Los jugadores y reservas del primer equipo deberán encontrarse mañana Domingo, a la 1.30, en la Estación Alameda para dirigirse a Buin.

Deberán llevar uniforme.

BOGOTA F. C. — Junta general para hoy a las 9.30 P. M. en Rogelio Ugarte 1618.

LOMA BLANCA F. C.—Junta general para hoy a las 9 P. M. en "El Diario Ilustrado".

CLUB DEPORTIVO AMERICA.— Delegados de los clubs inscritos, para hoy a las 8 P. M., en Avenida O'Higgins 1821.

CARIOCA F. C. — de,te vbgk **Carioca F.** . — Directorio para hoy a las 7 P. M. en "El Diario Ilustrado". Tabla: arrendamiento de cancha.

Liga Metropolitana de Deportes. —El directorio se reunirá el Lunes a las 9.30 P. M. en la secretaría, Estado 363, altos.

CENTRO BOXERIL "LOS SPORTS"

LA SEGUNDA ELIMINATORIA DEL JUEVES.—EL PROGRAMA DE LAS PELEAS DE ESTA NOCHE.—LA VELADA DE MAÑANA.—OTRAS NOTICIAS

Como se preveía, con público que llenaba por completo las aposentadurías de este Centro, se llevaron a cabo antenoche las peleas por la eliminatoria interna.

El público que sabe de box, supo aquilatar los progresos alcanzados en este último tiempo por los pupilos de Los Sports.

Los resultados fueron los siguientes:

Germán Céspedes triunfó sobre Segundo Vargas. Este le pidió la revancha. Fué aceptada.

Carlos Rojas empató con Angel Jeria, después de una interesante pelea.

Arturo Mardones fué vencido por Alfredo Aravena.

El match de fondo por la eliminatoria lo llevaron a cabo José Sepúlveda y Carlos Jiménez, venciendo este último por puntos, después de haber demostrado su progreso, lo que constituyó una verdadera sorpresa.

La tercera y última rueda por la eliminatoria interna se efectuará el Jueves 12 del presente.

El programa de pelea para esta noche es el siguiente, tomando parte representantes del Rodolfo Núñez:

Cuatro rounds entre David Retamales del R. Núñez con Moisés Machiavello, de Los Sports.

Cuatro rounds entre Enrique Carrizo y Enrique Machiavello, ambos de Los Sports.

Cuatro rounds entre Juan Yáñez del R. Núñez, con Juan Grez de Los Sports.

Cuatro rounds entre José Cajales y Heriberto Gutiérrez de Los Sports (desempato por la eliminatoria interna).

Cuatro rounds semi-fondo, Ramón Romero de Los Sports con Jerardo Segovia del R. Núñez.

Cinco rounds de fondo, Carlos Ponce con Germán Cortés, de Los Sports (por la eliminatoria interna).

El espectáculo es digno de una buena concurrencia. Una banda de músicos amenizará el desarrollo de los encuentros.

La mayoría de las peleas de mañana se harán con aficionados del Cóndor. El programa es el siguiente:

Germán Céspedes con Segundo Vargas de Los Sports, cuatro rounds (revancha).

Carlos Ordenes del Cóndor con Alberto Fernández, de Los Sports, cuatro rounds.

Gilberto Poblete, de Los Sports con Pedro Ibáñez, del Talman.

Lorenzo Osorio, del Condor, con José Ponce de Los Sports, cuatro rounds.

Santiago Escobar, del Cóndor con Arturo Mardones de Los Sports, match de fondo a cinco round.

—Mañana junta general a las 10 de la mañana para conocer algunos asuntos de índole interna y tomar fotografías de los pupilos del Centro, dirigentes y socios.

—La tesorería funciona en este Centro esquina Diez de Julio para aquellos socios que deseen estar al día en sus pagos.

[illegible] Fernández pelean el [illegible] en el Hipódromo Circo

Estos conocidos profesionales del peso gallo se medirán en un match a diez rounds, para lo cual se encuentran sometidos a un severo entrenamiento. Ambos muchachos salen a hacer ejercicio en carretera en compañía de sparring partner, dedicando la tarde a ejercicios de sala, para así presentarse en las mejores condiciones en el día de su encuentro.

Ayer hemos visto con sorpresa una publicación dada por un diario de la tarde, en la que decía que Fernández se encontraba en malas condiciones y lo cual no ha pasado de ser más que un accidente pasajero sufrido durante su entrenamiento y habiendo ya nuevamente iniciado sus trabajos de sala y que lo dejarán para el día del encuentro en inmejorables condiciones.

Una nota de interés será la presentación académica que hará el campeón suramericano Luis Vicentini.

La empresa organizadora de este espectáculo no ha omitido sacrificio para presentar al público un programa selecto de profesionales de primera talla.

Más adelante iremos informando a los aficionados del buen box, el programa completo de esta velada.

Vicentini se exhibe hoy en Chillán

Por el expreso de la mañana de hoy se dirigirá a Chillán el campeón Luis Vicentini, con el objeto de realizar esta noche una exhibición en esa ciudad.

El ivaje del campeón obedece al pedido insistente de numerosísimos aficionados chillanejos, entre los cuales existe verdadera ansiedad por conocer sus progresos, entusiasmo que está plenamente justificado, mucho más si se toma en cuenta que Chillán tuvo la fortuna de ver nacer a Luis Vicentini.

LAS PELEAS EN PROVIDENCIA.—Leopoldo Jaña y Oscar Román. — Hoy Sábado se llevará a efecto una velada boxeril en el Boxing Club Los Leones, Providencia 2430. El match de fondo estará a cargo de los profesionales de peso liviano Leopoldo Jaña y Oscar Román, que pelearán 12 rounds de 3 minutos.

DESAFIO A MANUEL CONTRERAS.— José Rodríguez, de la categoría medio liviano, desafía al profesional Manuel Contreras a un match de box en las condiciones que desee.

El desafiado puede contestar a Martínez de Rozas 2408.

CENTRO BENJAMIN TALLMAN.—Un programa abundante en buenas peleas es el que ha organizado para esta noche el Centro Deportivo Benjamín Tallman.

La Federación Amateurs de Box de Chile, con el objeto de prestigiar el espectáculo, ha nombrado de su seno una comisión para que asista a él, y controle y soluciones las dificultades que se pueden presentar.

Los competidores han acreditado por certificado médico las buenas condiciones de salud en que se encuentran.

CENTRO ESMERALDA. —Hoy a las 9 1|2 P. M. se llevará a efecto la velada boxeril en unión de los Centros Criqui y Rodolfo Núñez.

RAFAEL DEL CANTO B. C. — Hoy a las 9 P. M. se efectuará una velada pugilística en honor de don Rafael del Canto, presidente honorario de este Centro. Tomarán parte los mejores peleadores de los Centros Heriberto Rojas, Leiva, Contreras y Sports. Amenizará el espectáculo una buena banda de músicos. Local: Padura 733.

ANGEL C. LEIVA B. C. — Las academias de esta noche. — Este Centro ofrece para hoy a las 9 P. M. el siguiente programa:

Manuel Santibáñez, del A. C. Leiva y Miguel Céspedes, particular.

Ramón Guerra, del H. Rojas y José Cordero, del A. C. Leiva.

Rafael Dinamarca, del A. C. Leiva y Humberto Valdés, de Los Leones.

Ernesto Sanhueza y Antonio Alvarez, del R. Núñez.

Semi-fondo: Germán Arriagada, del Leiva y Cristóbal Gómez.

Fondo, Segundo Garrido y Juan Cáceres (Siki), 5 rounds. Premio una medalla.

CENTRO LUIS MANDUJANO T.—Cita a junta general para hoy a las 8 P. M.

¡DOCTORES!
Actualmente sólo existe un
LEGITIMO ACEITE YODADO
único
QUE resulta realmente de la *combinación orgánica* de yodo y aceite de amapola;
QUE no consiste en *yodhidrinas instables*, sencillamente disueltas en aceite:
QUE no contiene *derivados clórcos*, verdaderas impurezas químicas;
QUE contiene *más de 50%* de yodo metaloídico puro:
es el aceite yodado francés
del Doctor L. LAFAY, de PARIS
conocido bajo el nombre de
LIPIODOL
QUE, en peso, contiene *54 gramos de yodo puro por 100 centímetros cúbicos;*
QUE es inyectable *"sin dolor, sin riesgos, sin yodismo"* (Dr. Bellencontre), en dosis diarias de 1, 2, 3, 5 y hasta 10 centímetros cúbicos;
QUE tiene *incomparable virtud curativa* contra el Asma, Enfisema, Gota, Reuma crónico, Reuma deformante, dolores reumatoides, etc.
QUE combate victoriosamente la Arterioesclerosis, Hipertensión, Adenoidismo, Linfatismo, Sífilis terciaria, Heredosífilis, etc.
EL DOCTOR L. LAFAY
Farmacéutico de primera clase
Ex interno, con medalla de Oro de los Hospitales de París, Laureado con medallas de Oro, Plata y Bronce de las Facultades de Medicina y Farmacia; Ex preparador de los trabajos prácticos de química analítica en la Escuela Superior de Farmacia, Miembro de la Sociedad Francesa de Dermatología y Sifiligrafía de la Sociedad de Medicina, de la Sociedad de Terapéutica, etc. Cruz de guerra, Oficial de la Legión de Honor, etc.,
ruega encarecidamente a los Señores Doctores
se tengan a bien formarse por sí mismos, *personalmente*, una opinión sobre la valía terapéutica de los distintos compuestos orgánicos experimentando a la vez y comparativamente el
LIPIODOL
y los demás productos supuestos similares y que en realidad no son sino seudoimitaciones y hasta a veces verdaderas falsificaciones
NOTA. — La *inyección* intramuscular, cuando es posible, es en mucho la mejor forma terapéutica pero se emplean también *CAPSULAS Y EMULSIÓN*.
EL LIPIODOL se halla en todas las buenas farmacias
Depósito general para la Exportación
LEOZINSKI y Cía. 67, r. de la Victoire, Paris (9e)

Prepárese para Dobry

Vidrio quebrado
blanco
IMPORTADO COMPRAMOS
Dirigirse a calle
SAN ANTONIO 246

CHICHA
Calidad escogida; pídala al
TELEFONO PALMA 55

Farmacéutica
PARA REGENTAR CASA IMPORTADORA, SE NECESITA
Prefiérese sepa alemán y tenga práctica en trabajos de oficina.
..Ofertas a:
CASILLA 3718
SANTIAGO

MUEBLERIA
COLON
56 - BANDERA - 58
GRANDES REBAJAS DE PRECIOS. NUEVO Y ESPLENDIDO LOCAL

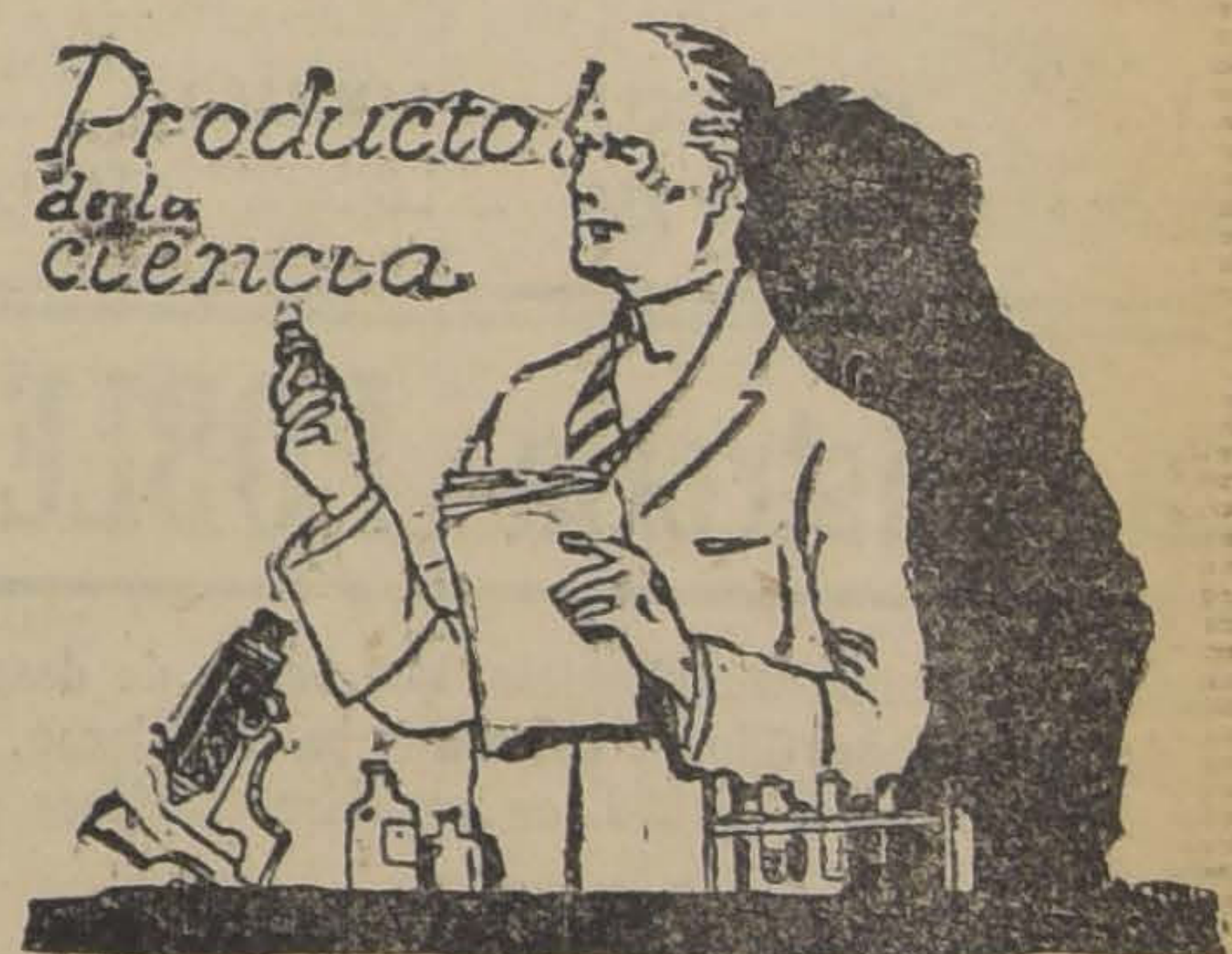

COMBATIR LA TUBERCULOSIS
RECALCIFICAR ORGANISMOS DEBILITADOS
por la anemia, por el raquitismo,
por un crecimiento excesivo, etc,
ES EL PAPEL
que LA CIENCIA ha asignado a la
TRICALCINE
Producto compuesto de sales cálcidas perfectamente asimilables por el organismo
N|O
No acepte imitaciones
Pida TRICALCINE y
fíjese en esta etiqueta de garantía
No se garantiza la legitimidad de este producto si no lleva esta etiqueta con la firma del concesionario
VICTOR CORRY.
SANTIAGO.

LAS ARTERIAS tienden a endurecerse a cierta edad. Debemos, pues, ponernos en guardia en tiempo oportuno y si ya se anuncian los males de las ARTERIOESCLEROSIS, es preciso detenerlos, con el
YODOPEPTON
DEL LABORATORIO CHILE

Realización de Carteras
ULTIMOS DIAS
Para dar principio a la venta de BOLSONES
y CAJAS para colegiales
Maletería "EL FARO" Estado 74
M-7

FIERRO en Lingotes
OFRECEN A PRECIOS FUERA DE COMPETENCIA
PARA ENTREGA INMEDIATA
WILLIAMSON & Co. - BANDERA ESQUINA CATEDRAL

CHACRA COMPRAMOS URGENTE
ORDEN EXCLUSIVA
De tres a cuatro cuadras, situada en el camino a San Bernardo, con casa habitación.
LUIS SILVA CORTES y Cía.
1125 — AGUSTINAS — 1125

MAÑANA SE PONE TERMINO A LA CELEBRACION DEL 9.o ANIVERSARIO DE LA SOCIEDAD JUAN MIGUEL DAVILA BAEZA

SE EFECTUARA UN PASEO CAMPESTRE A LA CHACRA DEL SEÑOR ALAMIRO HUIDOBRO EN CONCHALI

La Sociedad de Socorros Mutuos Juan Miguel Dávila Baeza, ha empezado en el curso de esta semana la celebración del 9.o Aniversario de su fundación.

El Miércoles pasado, llevó a cabo en su salón de la calle San Francisco una simpática fiesta a la que concurrieron la mayoría de los socios con sus familias.

Tuvo lugar en esa ocasión la presentación de un programa interesante y que en todo momento agradó a la numerosa concurrencia.

Para mañana Martes está anunciado el paseo campestre a la Chacra del señor Alamiro Huidobro, director honorario de la institución.

La partida se ha fijado a las ocho de la mañana, partiendo los invitados desde la Plaza de Armas, donde esperará un camión que ha sido contratado ex-profeso.

EMPLEADOS DE LA IMPRENTA DE LOS FERROCARRILES NO ACEPTAN EL AUMENTO DE SUELDOS A BASE DE UN SUELDO EN ORO DE 10 PENIQUES

Damos a continuación, una carta que hemos recibdio de parte de algunos empleados de la Imprenta de los Ferrocarriles del Estado en que se manifiesta que ese personal no está de acuerdo con la campaña que se ha iniciado para obtener el pago de los sueldos a base de una moneda de 10 peniques.

La comunicación en referencia dice lo siguiente:

"Muy señor nuestro:

Los abajo firmados, personal de la Imprenta de los Ferrocarriles del Estado, rogamos a Ud. dé cabida en las columans de "La Nación" a estas líneas para manifestar ante la opinión pública que no estamos en ninguna forma de acuerdo con ese comité que trabaja en el aumento de sueldo a base de 10 d., que es con el único fin de entorpecer la marcha del actual Gobierno y poner escollos para la llegada del Excmo. señor Alessandri.

Estamos contentos, señor Director, en mejorar nuestra situación económica pero en estos momentos de zozobras para el país no es oportuno pedir ese gran desembolso que vendría a perjudicar al proletariado en general.

Nuestros deseos son la creación del Banco del Estado, la estabilización de la moneda en la forma amplia, que dé garantías al país en general, no a grupos de banqueros, como era el pensamiento de la fenecida Junta de Gobierno.

Señor Director, la mayoría del personal de la imprenta ha estado y estará siempre con los pensamientos verdaderamente democráticos del Excmo. señor Alessandri, que encarna el sentir de las clases productoras y que por esta causa fué su caída pero momentánea y que hoy en los brazos potentes de la chusma, viene, para libertarnos, para confirmar, una vez más, lo que dice nuestor Himno Nacional: Libertad es la herencia del bravo.

Saludan atentamente a Ud.— (Firmados).—Luis ... Moya, Juan Ríos, E. Silva R., Luis Munizaga F., Jacinto García G., Alfonso Calderón, Luis Ravello, Manuel Montoya R., Augusto Soto V., Pedro Contreras, Alfonso Araya B.

SE HA CONSTITUIDO EL SINDICATO DE PELUQUEROS DEL BARRIO BASCUÑAN

Patrones y operarios de las distintas peluquerías del barrio Bascuñán han echado las bases de un Sindicato para propender a la unión y fraternidad dentro del gremio.

En la tarde de ayer recibimos la visita de los señores Bruno Pizarro y Delfín Araya, dirigente de esta nueva organización.

Nuestros visitastes, entre otras cosas nos dijeron:

Al formar nuestro Sindicato, lo hemos hecho para empezar en esta forma a unificar a los diversos personales de los establecimientos de peluquería de la capital.

Cuando todos estemos unidos, trataremos de formar la Unión Sindical de Peluqueros de Santiago, para formar más tarde con los Sindicatos de provincias, la Federación de Peluqueros de Chile.

Propiciaremos también la convocatoria a un Congreso, asamblea que deberá definir si somos empleados u obreros, socios capitalistas o socios industriales.

Nos preocuparemos también de los siguientes puntos que son de trascendental importancia para el gremio: igualación de las tarifas, las bolsas de trabajo de barrios, la selección del elemento de peluqueros, sean estos propietarios u operarios.

Finalmente, nos manifestó la comisión, que estaban en completo acuerdo con el Comité Pro Mejoramiento económico que preside el señor Astudillo y con la Unión de Peluqueros de Chile, y que desean laborar junto con ellos.

LA REUNION DE MAÑANA

Mañana, a las 9 A. M., se llevará a cabo una importante reunión en el local del Centro Demócrata, Blanco Encalada casi esquina de Bascuñán.

LA SITUACION DE LOS TRANVIARIOS ES CONSIDERADA EN LA SESION EFECTUADA EL JUEVES PASADO

(Publicación oficial)

Este numeroso gremio atraviesa en estos momentos por una situación por demás difícil, derivado de los escasos salarios que perciben y de la enorme carestía de la vida que se ha experimentado en estos últimos tiempos.

En la sesión celebrada el Jueves pasado se nombró una comisión que se encargará de elaborar un pliego de peticiones que se pasará a la Dirección de la Compañía y en que se consultan las necesidades del momento.

Entre otras de las consideraciones que argumentan los tranviarios para mejorar su situación económica está aquella de que la Compañía, desde hace tiempo, tiene interés en acortar los horarios de los servicios; pero como un fallo arbitral se lo impide, el gremio está dispuesto a aceptar esto, que sería un nuevo contrato que se podría entablar de común acuerdo entre las partes. Como se vé, el gremio acepta un mayor sacrificio en sus labores diarias a cambio de percibir una mejor remuneración en sus jornales.

El próximo Martes habrá junta general en los dos salones de esta colectividad para tratar detenidamente este punto.

Se nos ha pedido encarecer la asistencia a estas reuniones.

Las reuniones Culturales del Ateneo Obrero de Chile

El conocido escritor señor Salomón Ahues ha invitado a varios intelectuales a concurrir a la velada cuya fecha se ha fijado para el Miércoles 11 del presente en los salones de la Asociación de Profesores, calle Las Rosas, a las 9 P. M.

—Se ha citado a todos los socios del Ateneo para hoy, a las 6 de la tarde, en el local de costumbre.

Unión de Empleados de Teatros y Cines

Hoy, a las 12 de la noche, reunión para tratar sobre la labor del Congreso Constituyente, a las siguientes personas:

Señores: Luis Vidal, Carlos Herrera, Francisco Urbina, Carlos Pórter y Manuel E. Encina Canales. En el local de costumbre.

Centro de Artes Mecánicas "Luz y Trabajo"

En la sesión de directorio celebrada últimamente se tomaron los siguientes acuerdos:

Pedir el concurso del Ateno Obrero de Chile y del Centro Ferroviario para celebrar un beneficio el Sábado 14 del presente en Bascuñán 542, con el objeto de allegar fondos para reanudar los cursos nocturnos suspendidos por las vacaciones.

—Para el Sábado 7 se ha citado a junta general a las 9 P. M. en el local social, Matucana 53-A.

Centro Exequiel Vilches

Mañana por el tren de 8 A. M. se dirigen al vecino pueblo de Talagante los socios de este centro y sus familias miembros de la sociedad Manuel Rodríguez y socios de la Estudiantina al paseo que la comisión de fiesta ha organizado a la quinta del señor Aurelio González.

Federación de Obreros de Imprenta

Continúa el boycott a la Imprenta Frigerio.

El personal en huelga mantiene inalterable su unidad y el industrial no ha conseguido personal que los reemplace.

—Los delegados deben exigir hoy el pago de la cuota extraordinaria, cuyo monto es de $ 1.00 para los adultos y 0.40 para los niños.

—Mañana Domingo asamblea general.

—"El Gráfico" de la Sección Valparaíso se encuentra en secretaría. Los compañeros pueden pasar a retirar ejemplares.

—La comisión encargada de revisar el balance del tesorero Sabino Díaz, debe dar pronto cumplimiento a su cometido.

Sociedad de Artesanos "La Unión"

Esta institución llevará a efecto hoy un baile a beneficio de la Sección Excursiones y Deportes.

Se ruega a los señores consocios que deseen ir a Pudahuel, pasen a retirar las tarjetas donde los señores Juan Silva J., Zañartu 1072 y Vicente Leiva, Compañía 1034.

Sociedad Fermín Vivaceta

COMISION DE ESCUELA

Esta comisión ha acordado abrir la matrícula de la Escuela Nocturna "Toribio T. Sepúlveda" desde el Lunes 9, la que será atendida de 8 a 9 P. M. en la secretaría de la sociedad calle, Porvenir 773.

—Cítase al Directorio de la Sociedad a sesión para mañana a las 9.30 A. M., con el objeto de ocuparse de la renuncia del presidente.

Centro El Despertar

Para esta noche se prepara un baile social a cargo del profesor señor Juan Díaz O.

—Mañana corresponderá de 10.30 a 12 M., efectuar la clase instructiva y en la tarde, a las 3.30 la matinée dominical con reunión en la noche.

Conjunto Artístico Sindical

Este Conjunto sigue con todo entusiasmo preparando la función de beneficio de sus fondos sociales.

Sacos vacíos
NUEVOS Y USADOS DE TODAS CLASES
OFRECE:
JOSE MUGGLI — SANTIAGO
BODEGA: EXPOSICION 250 —o— CASILLA 345
M-13

La Sastrería POBLETE

avisa a su numerosa clientela, que acaba de despachar en Aduana un surtido de casimires para Invierno.

Ternos desde $ 180 en casimires ingleses garantidos.

— SAN DIEGO 1356 —

DIRECCION GENERAL DE IMPUESTOS INTERNOS

IMPUESTO A LA RENTA

Se avisa a las **Sociedades, Comerciantes, Industriales, Mineros, Profesionales, Corredores, Comisionistas,** y en general a toda persona natural o jurídica que obtenga rentas de cualquiera naturaleza, que en el curso del presente mes de Marzo están obligadós a presentar, ante las Oficinas de la Dirección General de Impuestos Internos, las declaracions de las utilidades obtenidas en el año 1924.

Igualmente, los contribuyentes de la 3.a y 4.a categorías, o sean los que obtienen rentas por los beneficios de la industria y comercio, y por los "beneficios de la explotación minera o metalúrgica", deben entregar, junto con su declaración, los balances y antecedentes que comprueben aquellas utilidades.

Pasado el 31 de Marzo, los que no hubieren cumplido con las obligaciones que se indican, sufrirán las penas que contempla la ley.

Los interesados pueden solicitar los formularios en las oficinas de la 3.a Zona, Agustinas N.o 673, de 9 1|2 a 11 1|2 A. M., y de 2 a 5 P. M.

Los contribuyentes ganarán tiempo, se ahorrarán molestias, no dejando para los últimos días la obligación que se previene.

Santiago, 1.o de Marzo de 1925.

EL INSPECTOR.

M-10

LA REPUBLICA
FABRICACION
GALERIAS DE TODAS CLASES
Barraca y Fábrica de Maderas DE PUERTAS, VENTANAS y hace y tiene listas para entrega inmediata
Domeyko N.º 2354
TELEFONO 182 PARQUE

CAJA DE CREDITO POPULAR

La Caja reanudará próximamente el giro de sus operaciones en el mismo local en que antes estuvo instalada,

CALLE DE TEATINOS ESQUINA DE MAPOCHO

el cual se está habilitando rápidamente.

La sección de Ahorros anexa a la Caja comenzará a funcionar, tanto para los giros como para los depósitos, a contar desde el día Lunes 16 del presente mes de Febrero, de 10 a 12 A. M. y de 2 a 4 P. M., en el expresado local.

La sección préstamos se abrirá tan pronto como se termine la clasificación de las especies, tarea que también se prosigue con toda actividad. Oportunamente se dará aviso de la fecha en que se reabra esta sección.

Por acuerdo del Consejo:

JUAN BENAVENTE, Director.

BIOCALCINA
LECITINADA

El distinguido facultativo Dr. LUIS QUINTEROS ENCINA, tiene palabras encomiásticas para este espléndido medicamento.

Lo recomienda en la debilidad general y afecciones pulmonares. ¡Siempre con éxito!

Ho recetado con frecuencia ... sos de. afecciones bronco-p... res la BIOCALCINA LECITIN... y estoy seguro de haber ... éxito que durante muy larg... po no había alcanzado con ... preparados de cal.

Santiago, Setiembre 5 de 1...

(Firmado):

Dr. Luis Quinteros En...

(Médico Legista)

LAS CONCLUSIONES DEL CONGRESO DE SAN BERNARDO SERAN ENTREGADAS HOY AL DIRECTOR DE LOS FERROCARRILES

En la tarde de hoy, una comisión de la Junta Ejecutiva Obrera Ferroviaria, se acercará a la Dirección General de los Ferrocarriles con el objeto de hacer entrega al señor Schmidt de las conclusiones a que se arribó en el Congreso Ferroviario de San Bernardo.

Después de esta visita la comisión pasará, con el mismo objeto al Ministerio de Ferrocarriles.

SOBRE UNA PUBLICACION

El secretario general de la Junta Ejecutiva Obrera Ferroviaria, señor Angel Mella, nos ha pedido publiquemos la siguiente exposición:

EL MANIFIESTO DE LOS FERROVIARIOS DE LA SEGUNDA ZONA Y LA JUNTA EJECUTIVA OBRERA

Los obreros de la 2.a Zona, dependientes de la Junta Ejecutiva Obrera Ferroviaria, lo mismo que las demás organizaciones obreras del país aplaudieron y apoyaron el movimiento del 23 de Enero.

"La Unión" de Valparaíso, en uno de sus últimos números trae dos espacios en blanco, que dicen: "Suprimido por la censura". Uno en el lugar destinado para el editorial y el otro para un "Manifiesto" que los ferroviarios de la 2.a Zona dirigen a sus compañeros del resto del país, según el diario aludido.

Es indudable, que si a estas dos piezas sometidas a la censura, no se permitió darles publicidad, fué tal porque han debido contener conceptos subversivos, o expresiones que la autoridad correspondiente ha estimado perjudiciales para el Gobierno, y por lo tanto para la conservación del orden público.

En mi carácter de miembro de la Junta Ejecutiva Obrera Ferroviaria, única directiva a la cual obedecen la mayor parte de los Consejos Ferroviarios del país, adherentes al Congreso de San Bernardo, que representan las grandes masas de los trabajadores de la Empresa ya que solo han quedado rezagados los de la 1.a Zona y uno que otro tan pequeño, como el de Los Lirios, me hago un deber en manifestar públicamente que en ese manifiesto no han tomado participación alguna los camaradas trabajadores afectos a la Junta Ejecutiva Obrera Ferroviaria, de la cual soy secretario general. Esta numerosa porción de trabajadores ferroviarios ofreció, por nuestro intermedio, su apoyo franco, decidido y valioso al movimiento del 23 de Enero, que estiman mis compañeros es de salvación nacional.

En el mismo diario aparece un artículo de don Gonzalo Urrejola, a quien felicitamos exclusivamente porque está en completo acuerdo con infinidad de datos estadísticos a los cuales hace referencia el Congreso Obrero Ferroviario de San Bernardo, en nota dirigida al señor Ministro de Ferrocarriles al tratar del déficit de cuarenta millones que se saldó con el empréstito autorizado por la Junta de Gobierno y del déficit de treinta y seis millones que arroja el presupuesto de entradas y gastos ordinarios y extraordinarios para el presente año; pero no aceptamos lo que se refiere a nuestra obra, porque él no la conoce, ya que las actas oficiales de las sesiones del Congreso no se han publicado todavía. No es justo con nosotros el señor Urrejola al decir que desgraciadamente la Junta Central Ferroviaria, la Federación Ferroviaria, los Comitées de Zona, y el Congreso Ferroviario todos se han ocupado de proyectos destinados al mejoramiento económico del personal, sin que se haya presentado uno solo encaminado a ayudar a la nivelación del presupuesto de la Empresa, sin que suban las tarifas.

Precisamente este fué uno de los temas en que más interés demostraron los delegados al Congreso de San Bernardo, que rechazó el alza de las tarifas condenándola de plano, concretándose de preferencia al estudio de la situación económica de la Empresa de los FF. CC. indicando los medios a que debe acudir para saldar el déficit que arroja el presupuesto del presente año; y sin exigir aumento alguno de salario se preocuparon los compañeros congresales de mejorar la situación del personal, mediante concesiones que solicitamos y que la Empresa debe conce... que no son mayorment... para ella, como la ... inmediata de economat... ministrar a todo el pe... rroviario, mecaderías d... que esperamos sea un... liadd ya que las coop... casan.

Con sobrada razón ... culista que cualquiera ... Chile se imponga de ... ción hecha por el Direc... señor Smith, sobre la ... la Empresa, de sus défi... de la dificultad para ... llas finanzas, creería ... despierto, quien le co... empleados y obreros ... go de sus sueldos y ... po de 10 d., por peso, ... billetes con que se les ... hoy 5 peniques.

Condena el señor Urr... otros con él, el acuer... para que el vice-presi... 4.a Zona, se traslada... a gestionar el aumento ... en semejante situació... que llega a cifras equ... doble y más de las qu... de reorganización del ...

Nosotros, repetimos, ... licitamos aumento de ... nos interesamos por la ... ción de la moneda, que ... ción nacional.

(Firmado).—Angel ... secretario general de la ... O. F.

Centro Recreativo Artes Gráficas

La elección de directorio se llevará a efecto hoy, recibiéndose los votos desde las 9.30 A. M. hasta las siete de la tarde de mañana.

Las comisiones receptoras de sufragios está compuesta por los señores Aurelio Muñoz, Isaac Ezquerra, Oscar Donoso, Luis Parra, Guillermo Torres y Alfonso Munizaga.

Hoy y mañana habrá bailes sociales.

La Sociedad de Pintores "Miguel Angel"

La velada de hoy se ha suspendido debido a encontrarse la ciudad en estado de sitio.

En breve se designará la fecha que debe efectuarse dicha velada.

HA SIDO PROMULGADO EL DECRETO-LEY SOBRE CIERRE DOMINICAL DE LAS PELUQUERIAS

El presidente del Comité Pro Mejoramiento Económico del Gremio de Peluqueros, señor Víctor Astudillo, dió cuenta en la última reunión de haberse promulgado el decreto-ley sobre el cierre dominical de las peluquerías.

Por acuerdo del Comité damos a continuación la transcripción del decreto-ley firmado últimamente por el Gobierno:

"Ministerio de Higiene, Asistencia, Previsión Social y Trabajo. — Decreto-ley N.o 270.— Santago, 24 de Febrero de 1925.—La Junta de Gobierno, de acuerdo con el Consejo de Secretarios de Estado, dicta el siguiente decreto-ley:

Las peluquerías no quedarán comprendidas entre las industrias exceptuadas del descanso dominical, aun cuando sean ... sus propios dueños.

Este decreto-ley come... gir desde su publicació... rio Oficial".

Tómese razón, comu... blíquese e insértese e... de las Leyes y Decreto... no.—Emilio Bello C.— —Pedro P. Darnell E...

FIESTAS SOCIALES

Centro S. M. Santa Filomena. — El campeonato se llevará a efecto el proximo Domingo 8 de Marzo a las 3 P. M.

Centro Familiar Santa Filomena. — Hoy baile con orquesta.

Centro Recreativo Victoria.—Para hoy a las 8 P. M. baile familiar en su local Independencia. Lo Negrete N.o 2864.

Centro Socorros Mutuos San Martín.— Hoy a las 9 P. M. un baile familiar en honor de las familias del barrio e instituciones amigas. Local: San Martín 772.

El Ferroviario.— Hoy a las 9 P. M. tendrá luagr el desafío de onesttep entre los señores José Hernández y Abelardo Carmona.

Círculo Social Magallanes Moure. — Hoy baile de 6 a 12 amenizado por una buena orquesta.

Mañana clase instructiva de 10 a 12.

Centro Recreativo Sol de Mayo. — Hoy a las 9 1|2 P. M. la comisión de fiesta a organizado una velada y baile en honor del señor René Cornejo.

Coliseo Tranviarios.—Hoy baile social mañana clase instructiva de 9 a 10 A. M. para continuar con un baile familiar hasta las 12 M. A las 5 P. M. se dará comienzo a la matinée social y la noche baile familiar.

Centro Cultural Sol de Mayo. —Avenida Matta esquina de San Diego. — El directorio de este centro ha preparado para hoy a las 10 P. M. un baile social.

CITACIONES

Centro Social Carmelo y Praga. — A samblea general a todos los socios del Centro para hoy a las 5.30 P. M. en el local social.

El Centro Bogotá.—A junta general para hoy a las 9.30 P. M. en Rogelio Ugarte 1618.

Sociedad de S. M. de Plumereros de Chile. — A junta general hoy a las 6 y media P. M.

Centro de Tapiceros de Santiago. — A la Comisión de Fiestas y señores socios que tengan tarjetas por cancelar, para hoy a las 8.30 P. M.

Actividades Obreras en el pueblo de Peñaflor

El próximo Lunes deberán iniciarse las clases en la Escuela "Luis Emilio Recabarren", que sostiene el sindicato de obreros campesinos de este pueblo, junto con el Centro El Despertar, de esta capital.

Unión de Electricistas

(PUBLICACION OFICIAL)

Se acordó citar a los asociados de esta entidad a una junta general extraordinaria para mañana a las 10 de la mañana, en Amunátegui 834.

CONSULTORIO
PARA PERROS Y GATOS
COMPLETO INSTRUMENTAL
LABORATORIOS — AMBULANCIA AUTOMOVIL PROPIA
Consulta .. .. $ 5.00
Ambulancia, ida y vuelta . $ 4.00
Dr. L. SCHMIDT HERMAN
SAN ANTONIO 457 — TELEFONO 3649

Centro Estudios Sociales de los Metalúrgicos

Existe entusiasmo por asistir a la conferencia que dictará el Secretario del Consejo de Relaciones de las organizaciones autónomas.

El tema es el "Estado y la revolución.

También habrá un número de variedades organizado por la Estudiantina Libertad.

La conferencia se efectuará mañana a las 3 P. M., en el local de los Metalúrgicos, Huemul 649.

Unión de los Tipógrafos

IMPORTANTE REUNION DEL DIRECTORIO

Mañana a las 11 A. M. sesionará el Directorio de esta sociedad para ocuparse de varios asuntos de urgencia.

Se recomienda la asistencia.

—Los servicios de tesorería serán atendidos hoy por el señor Pacheco y mañana de 10 a 12 M. por el recaudador.

—Todo obrero de imprenta debe ayudar a la acción que desarrollan los comités comunales en el sentido de lograr una efectiva rebaja en los cánones de arriendo.

Sociedad S. M. de Asistentes de los FF. CC. del Estado

Por disposición del Directorio de esta institución, fué nombrada una Comisión de Vigilancia, con el objeto de que controle y fiscalice el paseo a Cartagena.

Los paseos son absolutamente gratuitos y pueden solicitarlos los socios del tesorero don Carlos Peña o del presidente don Manuel Astorga.

HABANOS SELECTOS ¢80
HABANOS XXXX ¢60
Yo Fumo Reina Victori

LA FEDERACION DE EMPLEADOS A CONTRA... LOS FERROCARRILES

EN LA SESION DE HOY SE OIRA LA CUENTA DEL D... ANTE EL COMITE PRO MEJORAMIENTO ECON...

La Federación de Empleados a contrata deberá reunirse hoy a las 6 P. M., a fin de tomar importantes acuerdos, especialmente sobre la cuenta que dará el delegado ante el Comité Pro Mejoramiento económico.

—En cuanto al paseo ... que se efectuará ma... pido advertir que en ... repartirán las tarjetas ... solutamente gratuitas.

FIERRO GALVANIZAD...

ACANALADO INGLES DE PRIMERA CALIDAD "DRAGON" N.os 24 y 26

Fierro galvanizado liso, de primera calidad, INGLES "FLEUR DE LYS", ... números.

Fierro negro liso INGLES de primera calidad, "SOUTHERN CROSS", to... meros.

Tornillos con golillas para planchas de fierro para techos
CEMENTO Portland INGLES "WHITE BROSS"
ACEITE linaza INGLES de primera calidad.
GRASA DE PINO.
CLAVOS de alambre redondos y cuadrados.
ALAMBRE liso negro y galvanizado de todos números.
Antimonio en lingotes.

OFRECEN:
GIBBS & Co.
CATEDRAL 1047

CAMBIO

BANCARIO (90 d.	43.50
COMERCIAL	42.80

EQUIVALENCIAS DEL CAMBIO BANCARIO

1 DOLAR VALE	9.13
1 FRANCO	0.47
1 LIRA.	0.37
1 PESETA.	0.29.50
1 NAC. ARGENTINO ..	363

PREMIO DEL ORO
246.50

Valor de la £ en dólar: 4.76 7|8

Impotencia

Usted puede reconquistar las fuerzas viriles sin operación, con

BISMOLAN

SE VENDE EN TODAS LAS BOTICAS

BOLSA DE COMERCIO

MOVIMIENTO

Tan importante y activo como el del día precedente fué el movimiento con que se ejecutaron las operaciones durante las ruedas de ayer en el mercado de valores.

Se negoció principalmente sobre papeles mineros base de estaño; un título de carbón, 3 argentíferos, 1 de oro, 700 acciones de la Sociedad Explotadora de Tierra del Fuego, 141 Gas de Santiago y en bonos 170,000 nominales, repartidos entre Hip. 8-1, Caja 8-1, 8 1|2 7-1 y 1,000 municipalidad privilegiada 8%.

En letras de cambio se hicieron 4,000 £ a 43 y 43.20 para Marzo 10 y 24 respectivamente.

Careció de interés el remate que es de rigor los Viernes, figurando únicamente 200 Potasa y 75 Selin.

Por lo que respecta a los precios la plaza se mostró sostenida.

SUBIERON

Bonos: Caja 8 1|2 a 85; Caja 81 de 84 a 84 3|4; Hip. 81 de 83 1|2 a 84 1|2; Municip. Dic. 8, de 77 a 80; **Bancos:** Nacional, de 75 1|2 a 76; **Salitreras:** Agua Santa de 155 a 160; **Petrolíferas:** Nacional, de 0.06 a 0.10; **Industriales:** Nac. de Cerveza de 15 a 17; Club Viña de 300 a 410; Sporting de 9,000 a 9,100; **Seguros:** Germania de 50 a 53; Mineras: Chañaral de 12 3|4 a 14; Huanuni de 90 a 90 1|2; Patiño de 308 a 309; Sto. Cristo de 7 3|8 a 8 1|2; Sta. Rita de 3 7|8 a 4; Cobrador de 13 1|2 a 14; Yaco de 3 a 5.

BAJARON

Bonos Caja 61 a 81 a 79 1|2; **Ganaderas:** Fuegos de 200 a 193; **Industriales:** Cemento de 38 a 37; Cervecerías de 75 a 74; Pan y Galletas de 30 a 27; Viña de 25 1|2 a 25 1|4; **Seguros:** Protectora de 190 a 150; Italo Chilena de 20 a 22 3|4; **Mineras:** Bronces de 5 a 3 3|4; Chacaltaya de 23 1|4 a 22 3|4; Dichas de 40 a 38 1|2; Kala Uyu de 36 1|2 a 36; Minera de 29 3|4 a 29 1|4; Morokocala de 53 3|4 a 51 3|4; Elqui de 3 7|8 a 3 3|4; Oploca de 222 a 220; Oruro de 29 a 28 1|2; Parga de 6|2 a 3; Potasa de 11 a 9 1|4.

OPERACIONES DE AYER

1.a RUEDA

5000 Hip 8, 83 3|4.
14000 Hip. 8, 84.
11000 Caja 8 1|2, 84 1|2.
11000 Caja 8 o|o, 84 3|4.
20 Gas, 50.
114 Gas, 50 1|4.
1300 Elqui, Abril 2, 3 7|8.
700 Patiño Abril 2, 304.
200 Patiño, Marzo 19, 301.
300 Patiño, arzo 19, 302.
100 Patiño, Abril 19, 303.
100 Patiño Abril 2, 306.
200 Patiño, Abril 2, 305.
100 Momocal, M 19, 51.
100 Momocal, Abril 2, 52 1|2.
100 Chacaltaya Marzo 19, 22 1|2.
300 Minera, 29.
100 Minera, Abril 2, 30.
500 Kala Uyu, Abril 2, 35 1|2.
100 Dichas, Marzo 19, 38 1|2.
400 Dichas, Marzo 19, 38.
100 Patiño, Abril 2, 303.
500 Kala Uyu, 35.
300 Kala Uyu, Marzo 19, 35.
2000 £ Marzo 10, 43.
2000 £ Marzo 24, 43.20.

2.a RUEDA

102000 Caja 8 o|o, 85.
8000 Caja 8o|o, 84 7|8.
2000 Hip. 8o|o, 84 1|4.
3000 Hop. 8o|o, 84 1|2.
13000 Caja 7-1 año 1911, 82.
300 Patiño, Marzo 19, 306.
200 Patiño, Abril 2, 309.
300 Minera, Marzo 19, 29 1|2.
500 Tres puntos, 2.
200 Fuegos, Marzo 19, 194.
400 Fuegos, Marzo 19, 193.
100 Fuegos, Marzo 19, 192.
700 Chacaltaya, Abril 2, 23.
7 Gas, 50.
600 Yoca, 5.
2100 Hallada, Marzo 19, 2 1|2.
1000 Paris, Diciembre 8, 80.
1000 Elqui, Abril 2, 3 3|4.
500 Santo Cristo, Marzo 19, 8 1|4.

REMATE

200 Potasa, 9 1|4.
50 Lebu, 5.
15 Lebu, 4 1|2.

Precios de comprador o vendedor al terminar las ruedas

TITULO	COMPRADOR Cantidad	COMPRADOR Precio	VENDEDOR Cantidad	VENDEDOR Precio
BONOS				
aja, 8-1	5000	84¾	100000	84¾
aja, 8 1|2.	60000	84½	10000	85
aja 7-1	....	....	1000	81
aja 6-1	....	....	24000	79½
ipot. 8-1	60000	84½	....	....
Hipotecario 8-1, año 1913	10000	86	....	....
Hipotecario 7-2	1000	82	....	....
arantizador 8	....	....	10000	75
riv., Dic. 8	1000	78	....	....
BANCOS				
hile	....	....	100	185
spañol	....	....	44	134
arantizador	50	5	....	....
acional	200	76	....	....
MINERAS				
concagua, Abril 2	500	17	....	....
concagua, Marzo 19	....	....	100	18
allada, Marzo 19	....	....	300	2½
allada, Abril 2	100	2½	....	....
acaltaya, Abril 2	500	23	....	....
hacaltaya, Marzo 19	....	....	500	23
ichas, Marzo 19	100	38	100	38½
umurana, Abril 2	100	28½	....	....
ala Uyu, Abril 2	200	35	100	35½
as Chiles, Abril 2	200	6½	....	....
atiño, Abril 2	100	309	100	310
rancisca, Marzo 19	400	4	....	....
inera, Marzo 19	....	....	300	19½
orococala, Abril 2	500	51½	500	52
ruro	....	100	100	29
otasa	....	....	200	9¼
an Bartolo, Marzo 19	1000	2½	....	....
o. Cristo, Marzo 19	1000	8½	....	....
res Puntas	500	2	....	....
alvador, Marzo 19	100	13	....	....
lvador, Abril 2	....	....	300	13½
aco, Abril	1000	5¼	....	....
SALITRERAS				
oa, Abril 2	200	59	....	....
gua Santa, Marzo 19	100	160	....	....
PETROLIFERAS				
acional	1000	0.10	1000	0.20
GANADERAS				
upanco	....	....	1000	22
ento Grande	....	....	100	98
erra del Fuego, Marzo 19	500	93	50	93
INDUSTRIALES				
aboratorio	....	....	100	79
elégrafo Comercial	....	....	200	38
emento Melón	....	....	200	35
as de Santiago	100	50	....	....
lectricidad Industrial	....	....	200	77
ej. El Salto	....	....	100	24
ac. de Cerveza	200	17	....	....
SEGUROS				
ermania	100	53	....	....
CIERRE A LAS 5 P. M.				
o	....	42.80	....	43
ambio	....	245.50	....	246.50
bras por Oro	....	12.40	....	12.50
alvador, Abril 2	....	14	....	....
orococala, Abril 2	....	51¾	....	....
ocopilla, Abril 2	....	96	....	....
ala Uyu, Abril 2	....	36	....	....
hañaral, Abril 2	....	14	....	....
ntofagasta, trans., Abril 2	....	84	....	....
anto Cristo, trans., Abril 2	....	8½	....	....
uanuni, trans., Marzo 19	....	90½	....	....
hacaltaya, trans., Marzo 19	....	22¾	....	....
ploca, Abril 2	....	....	....	220
atiño, Abril 2	....	....	....	309
lqui, Abril 2	....	....	....	3¾
inera, Abril 2	....	....	....	29¼
concagua, Abril 2	....	....	....	19½

GUIA OFICIAL DE CORREDORES DE LA BOLSA DE COMERCIO

Compra • Venta de Acciones, Oro, Bonos; Préstamos Hipotecarios.

BALBONTIN Y HELFMAN
Edificio Ariztí, 4.o piso.

BARROS GONZALEZ
Bandera N.o 149.

MONTT FRANCISCO
Bolsa de Comercio. Oficina N.o 23.

EMILIO ALEMPARTE LASTRA
Agustinas 1223

JARAS D. V. ISMAEL
Calle Club de la Unión N.o 1069.

SUBERCASEAUX FRANCISCO
Bandera N.o 73

SUTIL PRIETO DIEGO
Bandera N.o 69

VALDES RICARDO
Calle La Bolsa, N.o 84

VILLAMIL FLORENCIO
Calle La Bolsa N.o 82. Tel. 2664

COMPAÑIA DE SALITRES Y FERROCARRIL DE AGUA SANTA

JUNTA GENERAL

Por orden del Consejo Directivo, se cita a los señores Accionistas a Junta General Ordinaria para el Martes 17 del actual, a las 3 P. M., en la oficina de la Compañía, Prat N.o 192, con el fin de darles cuenta de la Memoria y Balance del último semestre.

Para los efectos de la reunión y del Dividendo N.o 94, de cinco chelines por acción, acordado por el Directorio, quedará cerrado el Registro desde el 7 al 24 del actual, inclusive.

El pago del Dividendo se hará desde el 23 de Marzo en moneda corriente, por el Banco de A. Edwards y Cía., en sus oficinas de Valparaíso y Santiago, al tipo de cambio bancario de letras a la vista sobre Londres del 18 de Marzo.

Los accionistas que deseen recibir su Dividendo en Letras sobre Londres se servirán avisarlo por escrito a la Gerencia antes del Sábado 7 de Marzo, siendo entendido que no se extenderán letras por sumas menores de £ 20.

Valparaíso, Marzo 2 de 1925.—**JUAN E. LECH**, Gerente.

INFORMACIONES DE SOCIEDADES ANONIMAS

DIVIDENDOS, CITACIONES, CIERRE DE REGISTROS

Co. DE SEGUROS LA AMERICANA.—Cita a junta general ordinaria para el 12 de Marzo en Huérfanos 882.

SOC. EXPLOTADORA DE TIERRA DEL FUEGO.—Anuncia su dividendo N.o 59 de 4 sh., o sea de $ 8.21 m|c. por acción para el 11 de Marzo.

Cierra su registro del 25 de Febrero al 10 de Marzo.

SCHWAGER COMPAÑIA MINERA DE—Cita a junta general el 7 de Marzo, en Prat 178, Valparaíso. Cierra su registro del 1.o al 7 de Marzo.

NUEVA CASTILLA COMPAÑIA SALITRERA DE—Cita a Junta general extraordinaria el 12 de Marzo. Objeto de presentar memoria y balance de 1924.

Cierra su registro del 10 al 12 de Marzo.

AGUA SANTA Co. DE SALITRES Y FERROCARRIL DE—Cita a junta general ordinaria para el 17 de Marzo, en Prat 192, Valparaíso, para dar cuenta de la memoria y balance del último semestre.

Anuncia su dividendo número 94 de sh. 5, el 23 de Marzo por el Banco Edwards, al tipo de cambio de letras, a 90 días, fijado el 13 de Marzo.

Cierra su registro del 7 al 24 de Marzo.

METALES DE CHILE Co.—Cita a junta general extraordinaria el 9 de Marzo en Santo Domingo número 789, pronunciarse sobre la liquidación de la Compañía y nombramiento de liquidadores, o sobre sus actividades en caso de no acordarse la liquidación.

SAN VICENTE DE BOLIVIA COMPAÑIA BENEFICIADORA—Desde el 2 de Marzo se procederá al canje de sus acciones por las de la nueva Compañía Minera de San Vicente de Bolivia, en la proporción de 1 1|2 acción de la compañía minera por 1 de la Beneficiadora en Prat 258, Valparaíso.

Contra entrega de los títulos de la compañía recibirán además un certificado que acredite el número de acciones que presentarán para cobrar los saldados a su favor en la liquidación final.

FABRICA CHILENA DE SEDERIAS.—Cita a junta general ordinaria, el 19 de Marzo en el local de la Bolsa Comercial de Valparaíso, Cochrane 695.

Cierra su registro del 27 de Febrero al 19 de Marzo.

BOLSA COMERCIAL DE CHILE.—Cita a junta general extraordinaria el 12 de Marzo, para notificar la proclamación de Directorio y remuneración de los derechos para traspasar acciones de la Bolsa y sobre los pagos de las cuentas de los fiadores.

SALINAS DE PUNTA DE LOBOS Co.—Dividendo provisorio de $ 3, el 4 de Marzo, Av. Errázuriz esq. Melgarejo, Valparaíso.

OPERACIONES EN VALPARAISO

PRIMERA RUEDA

20000 Caja, 8 1|2 84.
100 Morococala, Mar. 19, 51 1|2
375 Morococala, Ab. 2, 52
100 Morococala, Mar. 19, 51 3|4
200 Kala Uyu, Ab. 2, 36 1|2
200 Kala Uyu, Ab. 2, 36.
500 Patiño, Ab. 2, 304
5000 Hipot., 8-1|2, 83 1|2
100 Morococala, Ab. 2, 51 1|2
300 Morococala, Mar. 19, 51
500 Viñas, Mar. 19, 25 1|4
300 Oruro, Ab. 2, 28 1|2
100 Morococala, Ab. 2, 50 1|2
1000 Morococala, Ab. 2, 50 1|2
10000 Oro, ..., 248
7000 £, Mar. 10, 43
Vendedor 248 50
Comprador 248
Vendedor 43.20
Comprador 43
Vendedor 12.40
Comprador 12.30

SEGUNDA RUEDA

1000 Bco Yugo Es., Mar. 19, 37 1|2
200 Salvador, Mar. 19, 13
100 Melón, Mar. 19, 37
200 Kala Uyu, Ab. 35 1|2
100 Patiño, Ab. 2, 308
100 Patiño, Mar. 19, 304
165 Cecv. Unidas, Mar. 19, 74
300 Chacaltaya, Mar. 19 23
600 Ritas, Mar. 19, 4
5000 Oro, Mar. 10, 246.50
10000 Oro, Mar. 10, 245.50
5000 Oro, Mar. 10, 245
5000 Oro, Mar. 10, 244.50
20000 Oro, ..., 244.50
45000 Oro, Mar. 10, 243.50

REMATE

400 Bronces, 3.3|4
35 Seg. Protec. 150
20 Castillas, 27
1 Antofagasta, 81 1|2
100 Seg. Italo Chilena, 13 1|2
200 Pargas, 3
1 Club Viña, 410
30 Pan y Galletas, 27
36 Castillas, 27
50 Caylloma, 4 1|2
37 Huanuni, 84 1|2
4 Huanuni, 85
25 Minera Industrial, 28
1 Sporting, 9100
2 Industrial, 30 1|2
Vendedor.. .. .. 243.50
Comprador 243
Vendedor .. .. 43.—
Comprador 42.80
Vendedor 12.50
Comprador 12.40

Cablegrama sobre cotizaciones de metales correspondiente al día de hoy.

Estaño: Al contado £ 248.17,6. A plazo £ 252.0

Bajó: Al contado 2.12,6. A plazo 3.0,0

Cobre Standard: Contado £ 64.5,0 Plazo: 65.7,6.

Plata: d. 32 1|16. al contado.

BOLSA COMERCIAL DE CHILE

SEGUNDA RUEDA

200 Santo Cristo 8 1|5.
100 Santo Cristo, 8 1|8.
10 Gas, 50
300 Puntas, 2.
200 Elqui, 3 5|8
1000 Espino, 0.50
1000 Espino, 0.50
1000 Espino. 0.50
5000 Caja 8-1 2%, 85.

PRIMERA RUEDA

5000 Hipot. 8 1% 84.
200 Elqui, 3 7|8.
1000 Espino, 0.50
10 Gas, 50 1|4.
1000 Brilladora P. H. 0.90
1000 Espino, 0.50

MATADERO PUBLICO

ENCIERRA PARA HOY

Ganado mayor		Ganado menor	
Bueyes.	42	Corderos . .	2,071
Novillos. . . .	144	Cerdos. . . .	314
Vacas.	331	Cabros. . . .	60
Quedados . . .	26	Terneros. . .	144
En vara. . . .	31		
Total.	574	Total. . . .	2,339

PRECIOS DE LAS CARNES

	El kilo
Carne de buey, de 1.a.	1.40 a 1.45
Id. de 2.a..	1.20 a 1.35
Id. de 3.a..	0.70 a 1.00
Carne de novillo, de 1.a	1.40 a 1.45
Id. de 2.a..	1.02 a 1.35
Id. de 3.a..	0.70 a 1.00
Carne de vaca, de 1.a.	1.40 a 1.45
Id. de 2.a..	1.20 a 1.35
Id. de 3.a..	0.70 a 1.00
Carne de cordero, de 1.a	1.80
Id. de 2.a..	1.60 a 1.70
Id. de 3.a..	1.00 a 1.40
Carne de oveja, de 1.a.	1.20 a 1.40
Id. de 2.a..	0.90 a 1.10
Id. de 3.a..	0.60 a 0.80
Carne de cabro, de 1.a..	1.20 a 1.30
Id. de 2.a..	1.00 a 1.10
Id. de 3.a..	0.40 a 0.60
Carne de cerdo, de 1.a.	2.00
Id. de 2.a..	1.80 a 1.90
Id. de 3.a..	1.40 a 1.60
Grasa en rama.	2.30 a 2.50
Sebo de ovejuno.	1.70 a 1.80
Cuero de buey.	2.00 a 2.05
Id. de novillo..	1.90 a 2.05
Id. de vaca.	180 a 1.85
Id. de ovejuno.	80.00 a 96.00

pesos la docena.

FERIA EDUARDO RODRIGUEZ Y CIA.

Exposición esquina de Antofagasta
Remate los Martes y Viernes

Precios corrientes de la Feria de Animales del Viernes 6 de Marzo de 1925.

TERNEROS:
De pie, gordos, de $ 60 a 110
De 1 año, de 80 a 130
NOVILLOS:
De 1 1|2 años mestizos de $90 a $ 150.
De 2 años, 200 a 300
De 3 años, 350 a 480
VAQUILLAS:
De 1 1|2 año de $ 100 a $ 200
De 2 años 150 a 250
De 3 años 250 a 300
VACAS:
Flacas de $ 150 a 200
A media gordura 220 a 340
Gordas 400 a 500
Argentinas gordas —— ——
Paridas mestizas, 400 a 600
BUEYES:
Flacos, de $ 250 a 320.
A media gordura, 350 a 450
Gordos, 450 a 700
De trabajo, 350 a 450.
VARIOS:
Corderos, de $ 20 a 25.
Yeguas, 50 a 500.
Caballos, 50 a 400
Mulas 50 a 300.

VENTAS AL PESO

Vacas, de $ 0.70 a 0.92
Bueyes, de 0.78 a 0.90
Novillos, de 0.70 a 0.90 1|2
Torunos, 0.50 a 0.80

Espere Dobry

Remedio seguro para los DESARREGLOS de los RIÑONES

CUANDO una persona muere de afecciones en los riñones o llega a tal extremo que tan sólo puede darle alivio una grave operación quirúrgica, se observará que en la mayor parte de casos no se dió importancia a los primeros síntomas o bien se aplicó un tratamiento inadecuado a las circunstancias. Muchas muertes y muchos sufrimientos de esta naturaleza pueden ser evitados por el empleo de las Píldoras De Witt, puesto que estas píldoras contienen ingredientes que ejercen influencia directa sobre los riñones.

Es probado por una carta recibida del Sr. Miguel Santander, Olivas 898, Santiago de Chile, que declara :—

"Todas las personas que han tenido ocasión de observar lo que sufrí con mis riñones, consideran mi restablecimento como un caso maravilloso, pero la causa de mi cura es debida exclusivamente a las propiedades curativas de que están dotadas las Píldoras DeWitt. Parecía que atacaban el origen del mal, causándome alivio instantáneo, y, a pesar de que mis sufrimientos databan de antiguo, me curaron con sorprendente rapidez. Todo el tiempo me es agradable poder recomendar un remedio tan seguro como las Píldoras De Witt."

Sr. M. Santander (del foto.)

En muchos casos de desarreglos de los riñones se emplean medicamentos purgantes violentos, los cuales tan sólo pasan por los intestinos, pero las Píldoras De Witt actúan directamente sobre los riñones y esto explica el por qué un método de tratamiento fracasa y el otro se lleva el éxito. Con miras a su propia salud, Vd. escogerá el medicamento que Vd. sepa ha de proporcionarle el máximo de beneficios en el mínimo de tiempo, y esta es la razón que justica el que sin demora se diriga a su farmacia y pida decididamente las Píldoras De Witt. Son de precio muy módico; son de toma agradable y las instrucciones para su empleo, las cuales se acompañan en cada cajita, le permiten que con la mayor facilidad pueda tratar la afección de sus riñones dentro del ambiente íntimo de su propia casa con la seguridad de que obtendrá resultados satisfactorios y duraderos.

Muchas personas que han tomado las Píldoras De Witt para aliviar y curar las afecciones de los riñones nos han escrito explicándonos la agradable sorpresa que han tenido con la mejora experimentada en su estado de salud. En la práctica casi siempre se experimenta una mejora en el estado de salud después de haber tomado las Píldoras De Witt, puesto que contienen : Ext. Pichi ; Meth. Bleu ; Ex. Uva. Ursi. ; Casc. Amara. ; Pot. Nit. ; Dec. Buchu ; Ol. Juniperi, etc.

Estos ingredientes están dotados de propiedades antisépticas, restaurativas y curativas bien conocidas y, mientras que de manera principal actúan sobre los riñones, también estimulan el higado y libran el sistema de las materias nocivas acumuladas.

Desaparición de los dolores y restablecimiento de la salud

La mejora subsiguiente en el estado de salud es verdaderamente extraordinaria. El apetito perdido se recobra y la digestión de los alimentos se hace con facilidad y sin dolor. La blancura de la lengua y aliento malo son otros síntomas molestosos que desaparecen. Las coyunturas rígidas y dolorosas recobran su flexibilidad y, aún después de un día pesado, se nota una ausencia de fatiga que cautiva, todo debido a que los riñones sanos y activos han mantenido la circulación de la sangre libre del pernicioso ácido úrico.

Todo el sistema ha sido limpiado y rejuvenecido por las Píldoras De Witt y el funcionamiento de todos los órganos del cuerpo ha mejorado de manera tal que las Píldoras De Witt, además de hacerle desaparecer el dolor y restablecer su salud, le protegan de padecimientos futuros y fortalecen su cuerpo contra los ataques de las enfermedades y males.

Con que vaya Vd. a la farmacia, adquiera una cajita de Píldoras De Witt y si las toma tal como se indica, muy pronto experimentará la satisfacción que proporciona el perfecto estado de salud.

PILDORAS De WITT

para los Riñones y la Vejiga

TOME DOS ESTA MISMA NOCHE

Tome Vd. dos Píldoras De Witt esta misma noche y mañana por la mañana *sentirá*, *estará convencido* y *sabrá* a ciencia cierta que este medicamento mejorará su estado de salud.

Vigile Vd. síntomas tales como hinchazón debajo de los ojos, pesantez de los miembros, pies o tobillos hinchados, mal aliento, dolores abrasadores, arenilla o cálculos. Generalmente estos síntomas son el preludio de ataques de reumatismo, dolores en la espalda, lumbago, ciática o graves desarreglos en los riñones, y para evitar muchos dolores y no pocos gastos, lo mejor que puede hacerse es dirigirse a la farmacia sin demora, comprar una cajita de Píldoras De Witt y tomarlas de acuerdo con las instrucciones que se indican.

El folleto que se adjunta en cada cajita da detalles completos de cómo deben tomarse las Píldoras De Witt, al mismo tiempo que proporcionan valiosas observaciones para la conservación de la salud. Léa Vd. este folleto cuidadosamente y aprovéchese de los consejos que su texto comprende. Observará Vd. que la primera dosis de Píldoras De Witt será suficiente para aliviar los dolores que Vd. sufre. Guárdese el resto de las píldoras a mano de manera que las halle en el mismo instante que las necesite de nuevo. Nada acontece tan impensadamente y puédese que mañana, Vd. o su vecino que sufre, necesiten un tratamiento de urgencia de Píldoras De Witt para aliviar sus dolores, restablecer su salud y recobrar el vigor perdido.

De venta en las Farmacias y Droguerías en todas partes del mundo o en caso de dificultad pídanse directamente a E. C. De Witt & Co., Ltd., Casilla 3312, Santiago.

CUIDE LA SALUD

Cuando la naturaleza débil, exaustada, nerviosa, cansada y decaida necesite un vigorizante y tónico, pruebe el

CORDIAL DE CEREBRINA DEL DR. ULRICI (New York)

recommendado por los médicos en la Neurastenia, Anemia, Debilidad Cerebral, Nerviosa, Fisica y en la época dificil de la Menstruación.

The Ulrici Medicine Co. Inc.
New York

MOVIMIENTO HABIDO EN 6 DE MARZO DE 1925

Corte Suprema

Cuenta general

1. Contra Isidoro y Manuel Hormaechea y otros, acuerdo.

6. Contra Romilio Quiroga y otro, en acuerdo. Redactor, señor Mackay.

Las demás no vistas o suspendidas.

Alegatos: No hubo.

Desistida

Emilia Orrego y otros con Francisco A. del Pozo C., fondo.

Corte de Apelaciones

PRIMERA SALA

Continuaciones: Cuevas con de Pablo, pendiente; Cuevas con de Pablo, confirmada con declaración (12 de ayer).

Secretario, el señor Fabres.

Don Alfredo del Valle alegó con don Uldaricio López, en las continuaciones.

Fallada de acuerdo: Contra M. Cartagena.

SEGUNDA SALA

Relator, señor Gutiérrez

1. Jorge Wilson con E. Hernández.
2. H. Meza con A. Díez.
3. Alberto Elgueta R. con Ignacio Palma, pendiente.

No vistas las demás.

Agregada.

Contra Augusto Zimmerman.

Alegaron:

En la 1.—Don J. Wilson, confirmado.

En la 2.—Don Luis Otero E., por la revocatoria.

En la 3.—Don Luis Quintero con D. Alberto Elgueta.

TERCERA SALA

Viernes 6 —Señor Bernales Z.

1. Contra Antonio Rodríguez, revocada.
2. Contra Luis Concha, trámite.
3. Horacio Meza contra Carlos Adriano.
4. Zacarías Sandoval contra Jaime Moraguez, confirmada.
5. Humberto Fuenzalida contra Eduardo Rodríguez, confirmada.
6. Humberto Fuenzalida contra Jorge Vargas, confirmada.
7. Contra Espildora y Cía. o Nemesio Moreno, casada.
9. Carlos Sánchez, recurso de hecho, sin lugar.
12. Alfredo Miguel, Luis Arturo, María Catalina, José Joaquín y Elena del Carmen Contreras Gutiérrez con Rafael Letelier y Albina González, confirmada con declaración.
13. Natoli di Sperlinga con Enrique Trabucco, trámite.
14. Blanca Monetta con Roberto Apolonio y otro, revocada.

Agregada: contra J. Lucero y otros, aprobada.

Secretario, el señor Alcalde.

Alegaron don Osvaldo Koch por la aprobación, en la agregada; con Arturo Varas, por la revocación en la 4.a; don Horacio Muños contra el recurso en la 9.a; don Ignacio Escobar, revocando; don Roberto de Petris con don Roberto Apolonio, en la 14.

CUARTA SALA

Relator, señor Varas Olea

1. Contra Rosa Peña, aprobada.
2. Contra Guillermo Pérez, aprobada.
3. Horacio Meza con Natar Golcer, confirmada.
4. Luis E. Vergara con Cía. Chilena de Electricidad Ltda, confirmada.
6. José Miguel Ibarra con Oscar Schals, trámite.
8. Julio Correa con Rafael Correa, trámite.
10. Nicolás Stari con Wessel Duval y Cía., trámite.

No vistas las demás.

Alegaron: En la 3, don Horacio Meza G., confirmando.

En la 4, don Enrique Ellbangue con don Ramón 2.o Jiménez.

En la 10, don Luis M. Concha con don Enrique Donoso U.

En la 7, don Gustavo Claro S., revocando.

T U R F

LOS TRABAJOS EFECTUADOS EN LA MAÑANA DE AYER EN EL SPORTIN CLUB

Telinga
(C. Guerra) 1,400 a voluntad en 1.33 2|5.

Almodóvar
(A. Nieto). 800 en 51 3|5. Después de un descanso repitió 1,000 en 1.7 3|5.

Almoneda
(C. Guerra) 1,400 en 1.35.

Alazán
(L. Fuentes) 400 en 25. Después de un descanso repitió 400 en 25.

La Tulipe
(aprendiz) 600 en 40 3|5.

Atorrante
(aprendiz) 1 vuelta últimos 1,400 en 1.39 3|5.

Royal Fox
(M. Aranda) 600 en 39. Repitió después de un descanso 400 en 25 3|5.

La Novena
(aprendiz) 500 en 25. Repitió 400 en 25 2|5.

Predilecta
(R. Ubilla) 400 en 24.

Notoria
(V. Marinay) 1,200 en 1.21 3|5.

Signorino
(L. González) y Snob (L. Fuentes) 1,200 en 1.20 4|5. Ganó el primero lejos.

Gorgorito
(aprendiz) 1 vuelta y 600 en 3.14 carrerón. La primera vuelta en 2.29 2|5.

Bandazo
(C. Guerra) 1,400 en 1.33 3|5.

Bombero
(S. Fuentes) 600 en 39 3|5.

Charmer
(aprendiz) 400 en 26 3|5. Repitió 800 en 52 2|5.

Perval
(aprendiz) 600 en 41 3|5.

La Vedette
(V. Marinay) 1,200 en 1.20.

Farolillo
(L. González) 400 en 25. Después de un descanso repitió 400 en 25.

Omikrón
(aprendiz) 1.200 en 1.23.

Artagnan
(aprendiz) 800 en 55. Repitió después de un descanso 600 en 40 3|5.

Fronteriza
(P. Rebolledo) 600 en 38 2|5.

Yerba Mate
(P. Silva) 1,200 en 1.21 3|5.

Verdot
(P. Silva) 800 en 52 1|5.

Kepi
(S. Villanueva) 400 en 25. Repitió después de un descanso 400 en 25.

Todo Ilusión
(Ibarra) 600 en 38 1|5.

LOS VACUNATORIOS ESCOLARES QUE FUNCIONAN EN SANTIAGO

PARA EL MEJOR CUMPLIMIENTO DE LA LEY

La Oficina Central de Vacuna, con el objeto de facilitar al público el cumplimiento de las disposiciones del Reglamento de Vacunación Escolar, que exige la exhibición del certificado de vacunación para que se pueda proceder a matricular a un alumno en cualquiera clase de establecimiento de instrucción, fiscales, municipales o particulares de instrucción primaria, secundaria o superior, ha resuelto mientras dura la matrícula establecer vacunatorios que funcionarán diariamente de 8 a 11 A. M. y de 2 a 5 P. M. en los locales que ha continuación se expresa:

1.o En todos los hospitales de la capital.

2.o En la Oficina Central de Vacuna, tercer pabellón del Ministerio de Higiene.

3.o Casa de Limpieza Mapocho.—Mapocho esquina de Morandé.

4.o Dispensario San Vicente, calle Castro segunda cuadra.

5.o Casa de Limpieza Santa María. — Avenida Santa María frente a Purísima.

6.o Dispensario de la Cruz Roja.—Ñuñoa de 9 a 11 A. M.

7.o Dispensario Municipalidad de Los Andes, de 2 a 4 P. M.

8.o Dispensario Esmeralda.—Calle Esmeralda entre San Antonio y 21 de Mayo. Martes, Jueves y Sábado, de 6 a 8 P. M.

9.o Dispensario San Pablo.—Unión Americana segunda cuadra, mañana y tarde.

10. Por el tiempo que dure la matrícula: Escuela Salvador Sanfuentes, Catedral al llegar a Matucana.

11. Escuela Arriarán, San Diego esquina venida Matta.

12. Escuela Superior N.o 30, Chiloé esquina de Ñuble.

13. Escuela Federico Errázuriz, Vicuña Mackenna al llegar a Avenida Matta.

14. Escuela N.o 156, Avenida Ecuador 4698.

Longines

SIEMPRE SE LLEGA A TIEMPO SI SETIENE EL MEJOR RELOJ DEL MUNDO

CASA WEIL — ESTADO 354

Unicos Representantes

Escuela Normal "José A. Núñez"

.. CONCURSO DE ASPIRANTES

Está abierta la matrícula para recibir las solicitudes de los jóvenes aspirantes a lumnos de este importante establecimiento de educación.

Los exámenes de admisión se verificarán el Lunes 9 de Marzo, a las 8 1|2 A. M.

Las solicitudes y demás antecedentes se proporcionan en la secretaría de la Escuela diariamente: Delicias 3677 ó Correo, casilla 547.

Escuela Nocturna "Luis Cousiño"

Se ha iniciado la matrícula en este establecimiento de educación popular, ubicado en la Av. Matta 907, edificio de la Escuela Olea.

Como en los años anteriores, funcionarán cinco cursos de enseñanza primaria, estando reservado el primero a los alumnos analfabetos. Habrá también un curso especial de dibujo industrial con enseñanza individual para dar a cada alumno los conocimientos de este ramo que convengan a su profesión u oficio.

La matrícula se hará todas las noches, de 7.30 a 9 P. M. y se nos pide avisar a los antiguos alumnos se apresuren a concurrir, a fin de que después no encuentren ocupadas sus vacantes.

Liceo "Miguel L. Amunátegui"

MATRICULA Y EXAMENES DE REPETICION

La matrícula de este establecimiento permanecerá abierta desde el 6 hasta el 14 del presente, y de 8 1|2 a 12 M., pero la incorporación a los cursos preparatorios sólo será aceptada durante los tres primeros días. Se nos encarga advertir que la edad mínima de ingreso es la de 9 años cumplidos y que es absolutamente inútil pretender la incorporación de niños menores de esa edad.

Los exámenes de repetición se verificarán en los días que en seguida se expresan, de 8 a 11 A. M:

Marzo 12: Castellano, filosofía, inglés y alemán.

Marzo 13: Matemáticas, física e historia natural.

BIOGLANDINA

EL GRAN TONICO — APERITIVO

El Dr. OSCAR PERALTA, distinguido facultativo de Santiago, lo recomienda calurosamente cuando necesita tonificar un organismo PRE-TUBERCULOSO o desgastado.

Desde hace algunos mese crito BIOGLANDINA Pasteu merosos enfermos (Pretuber Ganglionares, Tuberculosis te), y he podido constatar trata de un medicamento ver mente eficaz.
Santiago, Julio 31 de 192
(Firmado):
Dr. OSCAR PERAL

EL PROYECTO DE REFORMA DE LA LEY DE EDUCACION PRIMARIA OBLIGATORIA

SE PRESENTARA AL GOBIERNO EN EL PLAZO DE 30 DIAS

De acuerdo con lo anunciado en nuestra edición anterior, ayer se tramitó el siguiente decreto:

"Santiago, 6 de Marzo de 1925. Hoy se decretó lo que sigue:

He acordado y decreto:

1.o Nómbrase una comisión compuesta de las siguientes personas, para que estudie y proponga al Gobierno, en el plazo de treinta días sobre la base de la descentralización del servicio y tomando en cuenta los diversos proyectos que existen sobre el particular, un proyeto de Conjunto que reforme la Ley de Educación Primaria Obligatoria, N.o 3654, de 26 de Agosto de 1920, que será sometido en consulta al Consejo del ramo: Don Darío E. Salas, Director General de Educación Primaria; don Edecio Torreblanca, actual Subsecretario suplente del Ministerio del Interior, y Jefe en Propiedad de la Sección Primaria y Normal del Ministerio de Instrucción Pública; don Maximiliano Salas Marchant, Director de la Escuela Normal "José Abelardo Núñez"; doña Adriana Valdivia, Directora de la Escuela Normal de Niñas N.o 3 de Santiago; don Luis Flores Fernández, Visitador de Enseñanza Manual; don Marco A. Castillo, Visitador de Escuelas; don Manuel Martínez, Director de Escuela Superior; doña Emilia Bustamante, Directora de Escuela Superior; don Adelino Barahona, Profesor de la Escuela Normal N.o 3 de Santiago, don Victor Troncoso, profesor de la Escuela N.o 9 de Santiago y don Ramón Montero, Director de la Escuela de Artes y Oficios.

2.o Servirá de Secretario de esta Comisión, don Belisario Aránguiz Díaz, actual Jefe suplente de la Sección Primaria y Normal del Ministerio de Instrucción Pública.

Tómese razón y comuníquese. — Por la Junta de Gobierno. — Bello C. — José Maza"

LA PRIMERA REUNION

La primera reunión tendrá lugar hoy Sábado 7, a las cuatro de la tarde en las oficinas del Ministerio de Instrucción Pública.

Ante todo Purifique su Sangre

Si su sangre está cargada de impurezas, y se siente usted con frecuente malestar, erupciones cutáneas, humores, etc., que minan su vitalidad, es imperativo purificar la sangre.

Para hacer esto eficazmente tome Ud. el Hierro Nuxado. Millares de personas que lo han tomado lo recomiendan. Es una fórmula científica que combina poderosos elementos depurativos a la vez que obra como reconstituyente. El hierro orgánico que contiene, revivifica la sangre y fortalece el sistema nervioso -lo mismo los Glicerofosfatos, ingredientes que, propiamente combinados, hacen del Hierro Nuxado un producto de inmensa utilidad para el organismo humano.

Póngalo a prueba; dos semanas bastarán para demostrarle el bien que puede hacerle el Hierro Nuxado.

Liceo de Niñas Javiera Carrera

EL N.o 1.—CIMPAÑIA 1314 Y 1360

La matrícula estará abierta diariamente desde el 6 de Marzo, de 9 a 11 A. M.

EXAMENES DE REPETICION

Martes 10.—Castellano, Filosofía, Francés y Ciencias.

Miércoles 11.—Matemáticas, Física e Historia.

Jueves 12.—Química, Inglés e Instrucción Cívica.

Escuela Nocturna Anexa a la Superior N.o 52

La matrícula está abierta diariamente de 7 1|2 a 9 1|2 P. M.

Las clases empezarán el Lunes 16 del corriente en el local ubicado en Plaza de Ñuñoa (San Gregorio 195).

Escuela Vocacional N.o 1

(VICUÑA MACKENNA N.o 1004)

Contina abierta la matrícula para los cursos vocacionales diurnos en las secciones mecánica, electricidad, imprenta, encuadernación y carpintería.

Desde el Lunes empezaá la matrícula para los cursos complementarios nocturnos.

Horas de matrícula: de 1 1|2 a 4 y de 8 a 9 1|2 P. M.

"Alessandri ante la Historia"

OPINION DE D. CARLOS PINTO DURAN

A propósito de este interesante libro, el señor don Carlos Pinto Durán ha dirigido a su autor la siguiente carta:

"Santiago, Marzo 3 de 1925.—Señor don Oscar Fontecilla.— Ciudad.

Mi distinguido amigo: He leído con mucho interés el trabajo que, con tanto éxito de librería, acaba de entregar a la publicidad.

Es un libro de pequeño formato, pero de grande importancia, que tiene además el inapreciable don de la oportunidad.

Lo dedica usted a defender una de las reformas constitucionales más interesantes: la supresión de la Presidencia de la República.

Tengo que hacerle al respecto una declaración. Yo tenía un concepto vacilante acerca de la utilidad de esta idea: la consideraba atrevida, peligrosa, prematura. Después de leer su convincente alegato, me convertí por entero a ella y empliezo a ser su decidido partidario. No dudo que igual cosa va ocurrir con la gran mayoría de sus lectores.

Me viene entonces una ocurrencia de Pero Grullo: que vaya usted en persona a defender su tésis en la próxima Constituyente.

Disponga con tal objeto del sufragio de su afmo. amigo y servidor.—(Firmado). Carlos Pinto Durán".

Conservatorio Naci Música

EXAMENES DE REPETICION Y MATRICULA

Desde el Lunes 9 hasta el Marzo inclusive, está abierta para alumnos nuevos en curso: Armonía, Arpa, Comp trabajo, Canto, Conjunto o C mentos de madera y bronce, Viola y Violoncelo.

EXAMENES DE REPETICION

Teoría y Solfeo.—Lunes 9 de 9 a 12 M.

Piano.—Miércoles 11, Jueves nes 13, y Sábado 14 de 9 a 12

Armonía.—Miércoles 11, de

Violín y Violoncelo.—Miérc 9 a 12 A. M.

Historia de la Música.— de 9 a 12 A. M.

Canto.—Martes 10 de 9

Contrabajo.—Miércoles de 9

Instrumentos de madera y Jueves 12 de 9 a 12 A. M.

EXAMENES DE ADM

Piano.—Lunes 16 al Sába a 12 A. M.

Canto y Conjunto Coral.— Jueves 19, de 9 a 12 A. M.

Violín, Violoncelo y Contra 16 al Jueves 19 de 9 a 12 A.

Instrumentos de bronce y nes 16 a 9 a 12 A. M.

Armonía y Composición.— de 9 a 12 A. M.

Arpa.—Sábado 21, de 9 a 1

NUEVOS
Fundo
EN ZONA CENT FRONTERA
—Y—
Chacra
AL LADO SANTIAG
— OFRECE: —
ALFREDO TAGL
RODRIGUEZ
Catedral 1137.— Ca

AVISOS ECONOMICOS

AVICULTURA Y CULTIVOS

UVA VENDE CHACRA "LO SARABIA". Camino Vitacura. 7—M

UVA, DURAZNOS, MEMBRILLOS, vendo producción. Macul 2170.

DURAZNOS A $ 3 EL CIENTO encontrará en Gran Avenida 557. (Ñuñoa). 8-M

UVA ESPECIAL PARA MESA POR mayor y menor. Viña el Níspero, La Pirámide. Dirección para pedidos: Humberto Carrasco. Subercaseaux 1751. 8-M

GALLINAS MESTIZAS, RAZAS POnedoras, de 2 años; vende Granja Leghons. Teléfono 61. Yungay. 8-M.

AUTOMOVILES Y CARRUAJES

ESCUELA PRACTICA, CHAUFfeurs mecánicos, cursos especiales, nocturnos. Vicuña Mackenna 456. 10—M.

ESCUELA PRACTICA DE CHAUFenseñanza por sus dueños, varias mar- [illegible] mecánicos [illegible] rápidos, en- cas. Vicuña Mackenna 448 56. A-7

DE GRAN OCASION VENDO FLAmante camión dos ruedas, con caballos y arneses, otro usado, verlos y tratar: Av. Ecuador 4226. 21-J.

DE GRAN OCASION VENDESE góndola Dodge, en perfecto estado. Trabajando Alameda. Edificio Ariztía, 3.er piso, of. 9. De 9 1|2 -12, 2 1|2 a 7. 8—M

COMPRO GONDOLA FORD, MIL pesos contado, resto plazo Arteesanos 999. M-8

DODGE, RICO MOTOR, BIEN equipado, pintura nuevecita, especial familia, vendo. Vicuña Mackenna 216. 7-M

VENDO CARRETELA CON DOS caballos y apero. Av. Centenario 620. Recoleta. M 7

VENDO CARRETELA GRANDE, con caballo de tiro solo, a todo prueba, Joaquín Pérez por Balmaceda. Comuna Yungay. Quinta La Ramada. M 7

AUTOMOVIL EN PERFECTO EStado, regalo en $ 2.600. Herrera 790. M 9

DEPARTAMENTO INDEPENDIENte, tres piezas a la calle, a matrimonio solo se arrienda. Nataniel 251. Altos. 7 M

VENDO GONDOLA BROOCKWAY, tres meses uso, buen recorrido. Delicias 1881. M 7

AUTOMOVIL DE CINCO ASIENtos, se vende de ocasión, en perfecto estado. A. Barroso 70. Garage.

SE VENDE GONDOLA BROOCKway por no poderla atender su dueño. En perfecto estado y todos sus repuestos, magnífica carrocería actualmente trabajando, con buen recorrido. Tratar Serrano 629.

TOMO EN ARRIENDO GONDOLA buena, anticipo dinero. Bulnes 450. 8—M

AUTOMOVIL OCASION, ESPLENdidas condiciones, vendo. Libertad 62. 7 —M

STUDEBACKER, PERFECTO EStado, vendo ocasión. Rancagua 79.

COMPRO FORD TURISMO EN buen estado $ 1,000 al contado, el resto a plazo. Martínez de Rozas 2278. 7-M

VENDO COCHE AMERICANO CON arneses, particular, y victoria muy barato. Delicias N.o 3465. 7-M.

STUDEBAKER 4 CILINDROS, perfecto estado véndese ocasión. San Bernrado. Victoria 73. 7-M

RADIADORES, ARREGLOS TRANSformaciones. Gálvez 188. M 14

VENDO CAMION CUATRO RUEdas, flamante $ 1,400. Independencia 1325. 7-M

SE VENDE DE OCASION UN AUto Buick. San Diego 780. Verlo de 1 a 3. 8-M.

SE VENDE UNA CARRETELA CON dos caballos, tiro sólo. Santa Isabel 0183. 8-M

CARRETON PANADERO BIEN barato, vendo. San Diego 1679.

CARPINTERIA, CARROCERIA, Libertad 834. Reparaciones, transformaciones góndolas. 7-M

¡OJO! CARRETELA LIVIANA, ARneses tres caballos, vendo barata.— Av. Central 201. 8-M.

SE VENDE UNA CARRETELA con dos caballos. Tratar: Conferencia 1201. M 8

CAJA CAMBIO, DODGE COMPRO. Bulnes 762, casa 7. 7-M.

VENDO CARRETELA CON APEro, repuesto, Lingue 836. Tratar: Victoria 726, casita 4. 7—Mz.

MOTOCICLETA ALCION SIN USO vendo 1,500 pesos. Independencia 344. 8—M.

GONDOLA FORD, ACTUALMENTE trabajando, vendo con facilidades. Vicuña Mackenna 456. 9—M.

FORD TORNILLO SIN FIN, PERfecto estado, vendo $ 2,200. Ecuador 4341. 8—.

STUDEBACKER, VENDO, MODELO elegante. Bandera 184. 8—M.

BROCKWAY.—GONDOLA PERFECta estado, con el mejor recorrido Ñuñoa, vendo con facilidades, por viaje. Dirigirse: Maipú 542. 8—M.

VENDO GONDOLA, POQUISIMO uso. San Alfonso 615. M 9

VENDO BUEN CARRUAJE 2 RUEdas, seis asientos, aperado con bonita yegua. Sama 1990. 9-M.

COMPRO CABRITA MARCA FLEcha, buen estado. Negrete 2719.

VENDESE CARRETELA BARATIsima, caballo tiro solo. Maestranza 1562. 8-M.

ARRIENDOS (Necesitan)

DESEO ARRENDAR LOCAL PARA bodega frutos del país, San Pablo, San Diego o Avenida Matta, o compro bodega instalada. Tratar: Chacabuco N.o 1071, para el 1.o de Abril. 8—M

NECESITO CON SUMA URGENCIA casas de trescientos a seiscientos pesos, por haber arrendado esta oficina casi todas las de estos precios y tener numerosos pedidos de clientes con referencias de primera clase. — Huérfanos 1153. — José Luis Silva. M-7

NECESITO LOCAL CON GALPON para bodega de frutos del país, barrio San Pablo, Matadero, Maestranza. Ofertas a Alonso Ovalle 935. 7_M

NECESITO ARRENDAR PIEZA INdependiente con puerta a la calle, barrio Maestranza. Dirigirse: Casilla 80.—R. Gutiérrez. M 7

NECESITO CERCA ESTACION Ñuñoa o Providencia local para pequeña industria. Dirigirse por carta a Galería Alessandri N.o 14 9 M

CABALLERO EXTRANJERO BUSca departamento sin muebles, dos o tres piezas, con cuarto de baño bien instalado, cómoda cocina independiente, en casa moderna preferible tenga garage. Contestar casilla N.o 118. Correo Central. 8-M

MATRIMONIO SOLO DESEA arrendar casita aseada para 15 Marzo. — Prefiérese Providencia. Ofertas: Maipú 370. 8-M

PESEBRERA PARA OCHO CABAllos en posada cerca del centro, necesito. Casilla 395. 8-M.

EN SAN BERNARDO DESEASE arrendar quinta datos a L. de P. Casilla 1226. 8-M

MATRIMONIO EXTRANJERO, SIN niños, necesita departamento independiente casa honorable. Casilla 3179.

NECESITO CASA POCA FAMILIA barrio Los Leones. Indicar precio. San Antonio 404. Urgente. 8 M

ARRIENDOS (Ofrecen)

150, 180, 200, 250, 300, 350 y 400. Arriendo casas nuevas con todo confort. Avenida La Paz 279. M 7

ARRIENDANSE PIEZAS Y DEpartamentos en Gálvez N.o 131, Dos piezas a la calle, pueden destinarse a negocio. 8-M

$ 450 ARRIENDO MAGNIFICA CAsa altos, galería, luz y gas. Brasil 60. M 19

MATRIMONIO EXTRANJERO SIN niños, arrienda dos piezas con o sin muebles a caballero solo. Av. El Salto 1288. Recoleta. M 9

DOS CHALETS MUY COMODOS, recién construídos, arriéndanse en Población Stadio El Llano. Tratar Av. Subercaseaux 1018. M 9

EN CALLE PRADO 1865, SE arrienda casa quinta, cuatro piezas y amplio corredor, agua corriente y potable, luz eléctrica. Tratar Tucapel esq. Prado N.o 698. M 8

ARRIENDO CASA BAJOS, REFACcionada, siete cuadras Plaza Armas, cuatro dormitorios y servicios. Tratar Amunátegui 870, de 9-12, 2-5. M 26

SE ARRIENDAN DOS O TRES piezas a matrimonio o personas solas. Brasil 745. M 9

ARRIENDASE COMODO DEPARTAmento. Santa Rosa 867.

$ 100 ARRIENDASE PIEZA CON pensión. Libertad 174. 10 M

125 ARRIENDO CASAS CALLE 4 piezas patio, luz, dependencias. Tratar Santa Elena 1499 esquina. 8 M

$ 300 ARRIENDO ESPLENDIDA casa altos a 20 metros carros Club Hípico. Av. Beaucheff 953. 9 M

210 ESPLENDIDA CASA ALTOS. Maestranza 1266. 8 M

230 BUENA CASA BAJOS. Maestranza 1270. 8 M.

$ 300 CASA DOS PISOS ESQUINA, salón, comedor, tres dormitorios, piezas vestir, garage. Bellavista 0360. 8-M.

$ 100 CASA CUATRO PIEZAS. Amazonas 643.

SE ARRIENDA CASA PARA FAmilia pequeña, nueva moderna, elegante. Concha Toro 19. Llaves en el N.o 17. 8-M.

SERRANO 580, UNA DOS PIEZAS arriéndase. 8 M

ARRIENDASE COMODA CASA altos, Lira 803. 8 M

SE ARRIENDA LOCAL PARA BOdega y boxes. San Diego 911. 9 M

$ 500 QUINTA CHALET CENTRAL moderno, confortable invierno, verano. Contribuciones, agua, jardineros, pagados. Tratar solamente 3 a 6 Balmaceda 765. 9 M

ARRIENDASE QUINTA EN ÑUÑOA 2,700 metros de superficie de arboleda frutal, linda casa de ocho piezas, baño instalado, cuatro piezas servidumbre, garage, caballeriza, gallineros, parrón etc. Una cuadra de carros, Bartolomé Cañas 2593.

$ 350 CASA APROPIADA FAMIlia extranjera, Parque Forestal N.o 786, arriendo. 7-M

ELEGANTE DEPARTAMENTO EN bajos a la calle, arriendo a matrimonio honorable. Merced 356. 8-M

$ 70 ARRIENDO 2 PIEZAS CON luz, patio, cocina. Carrión 1413. 7-M.

$ 350 ALTOS MUY BUENOS, TREce piezas, servicios. Riquelme 844. 8-M. 8 M

ARRIENDO PIEZA, LUZ, PERSOna sola. San Diego 488, altos, frente Plaza. 8—M

$ 250 ARRIENDASE CASA, SEIS piezas, cuarto de baño, cocina al lado del Teatro Esmeralda. Tratar: Oficina teatro. 9—M

$ 110 ARRIENDO CASITAS NUEvas, agua y luz eléctrica, 4 piezas; tratar Bezanilla 1451 8 M

HORNILLAS, ARRIENDO REGIA casa esquina tratar Bezanilla 1451. 8 M

CASA HABITACION, ESPACIOSA; central, todo servicio, arriéndase, otra igual y almacén esquina arriéndanse. Catedral 1555.

CASA CENTRALISIMA APARENTE matrimonio, profesional, arriéndase Santo Domingo 1251, altos.

ARRIENDAN PIEZAS AMOBLAdas, balcones calle a matrimonios, pensión, Catedral 1287.

LOCAL PARA INDUSTRIA CON grandes galpones, se arrienda, Gálvez 1307, esquina Santiago.

CASA NUEVA $ 200, CARROS 24 a la puerta. San Francisco 2172.

ARRIENDO CASA 6 PIEZAS, FUEra dependencia, recien empapelada. Loreto 495. 10—M.

EN CASA DE FAMILIA HONORAble se arrienda un departamento de tres piezas con luz eléctrica y cocina. García Reyes 754. 7_M

ARRIENDANSE PIEZAS CON O sin muebles. Sazié 2527. 7 M.

$ 280 ESPLENDIDA CASA CON hall y luz eléctrica a 20 metros Recoleta. Vera 547. Llaves altos. 8 M.

ARRIENDO DOS COMODAS CASAS 3 y 4 piezas, gas, electricidad, todo servicio. Esperanza 972. 8 M.

ARRIENDO LINDAS PIEZAS AMObladas. Bandera 161. M 14

MATRIMONIO EXTRANJERO arrienda un regio departamento casa recién refaccionada, balcón a la calle. Serrano 245. 7-M.

75, ESPLENDIDO DEPARTAMENto, dos piezas, arriendo, electricidad. Carmen 1367. 8—M.

ARRIENDO UNO O DOS BILLAres Delicias 2816. 9—M.

$ 350, CASA 7 PIEZAS Y SERVIcios, recien refraccionadas. Siglo XX 286. 7—M.

$ 450, CASA 8 PIEZAS Y SERVIcios, recien refraccionadas. Siglo XX 290. 7—M.

$ 220 SE ARRIENDA ELEGANTE casa, toda comodidad. aMestranza 1803. Tratar: Matta 135. 8—M.

REGIA PIEZA BALCON CALLE, bajos, cerca Alameda, con pensión. Tratar: "La Perla". Alameda esquina Nueva York. 10—M

CASA COMODA ARRIENDASE EN Arturo Prat 663. Canon $ 450 mensuales. Tratar: Ejército 771. M 7

ARRIENDO BARATO COMODA casa recién construída, Arturo Prat 2293. Tratar: Placer 1027. 8-M

$ 150 ALMACENES CON CASA habitación en pasaje comercial frente a la puerta de la Vega, por Salas, se arrienda. 8-M.

$ 80 ARRIENDASE ALMACEN CON estanterías, mostradores. Tratar Morandé 450. Oficina 27. M 7

$ 13, 16, 19 SEMANALES, ARRIENdo casitas, Chiloé 1740, administración. 8-F.

$ 130 ESQUINA PARA NEGOCIO arriendo. Chiloé 1740, administración. 8-M.

ARRIENDO DEPARTAMENTO, 100 independiente, Amunátegui 838. 8-M.

EN SAN BERNARDO, BARROS Arana 458, se arrienda chalet con quinta. 9-M.

HERMOSA OFICINA, VISTA PLAza Armas, Estado esquina Merced. — Tratar: Instituto Mercantil, Merced, 882. 9-M.

CASITAS EN CITE, ARRIENDOS rebajados, $ 27, 30, 37 semanales; independientes, tres, cuatro piezas, todo servicio. Tratar: Marcoleta 432.

ESPACIOSO LOCAL CON BODEGAS cerca Estación, arriéndase. Avenida Yungay 2814. 10-M

ARRIENDASE ALMACEN, BUENO para negocio abarrotes, sastrería y zapatería. Gálvez 532. 8-M.

ESPLENDIDOS ALTOS 5 HABITAciones servicios |Arriendo. Negrete 2719. 9-M

ESPLENDIDO DEPARTAMENTO calle, otro anexo, baño, buena comida. Nataniel 180.

SE ARRIENDA DEPARTAMENTOS muy elegantes para doctor o dentista, San Antonio 460. 9-M.

VENDESE MEJORAS 2 PIEZAS, arriendo 15 pesos mensuales. — Maestranza 1562. 8_M

$ 200 ARRIENDASE CASA LORD Cochrane 1309. Tratar: Lira 764. 8M

DEPARTAMENTO A LA CALLE, en altos, de 3 piezas independientes, se arienda a matrimonio o personas solas. Nataniel 251. 9 M

DOY EN ARRIENDO CASA DEpartamento seis piezas con toilette en Agustinas 873, un paso calle Estado, para profesional, agente comercial u oficinas, modista, etc., etc. Verla y tratar Agustinas 865. Casa de Remattecs. 14 M

SE ARRIENDA ESPLENDIDA CAsa siete piezas fuera dependencias, gas, luz eléctrica, a un paso Parque Cousiño y media cuadra Escuela Ingeniería, verla y tratar Benavente 696, esquina Domeyko 9 M

ARRIENDO LOCAL NEGOCIO O industria, García Reyes 1068. 9 M

330 PESOS CASA BAJOS, SIETE buenas piezas, dos piezas baños, dependencias, tres patios grandes, electricidad, gas prefiero extranjeros. Recién refaccionada. Molina 322. 8 M

ARRIENDASE CHALET, AVENIDA Irarrázaval 3362, quince departamentos, garage, véndese gallinero.

ÑUÑOA, ARRIENDASE ALMACEN Avda. Irarrázaval 3378. 9 M

HUERFANOS 2370, SIETE PIEZAS, luz, gas, parrón, buen estado, arriendo.

OFREZCO PARTE DE OFICINA, $ 70. Bandera 34. Oficina 10. 8 M

$ 185 SANTA ROSA 1650, ESPLENdida casa cinco piezas y dependencias. Tratar: Valparaíso 1070. 7-M.

ARRIENDO COMODOS ALTOS ocho habitaciones Canon bajo. Tratar San Alfonso 1508. 7-M.

$ 400 DEPARTAMENTO AMOBLAdo independiente, balcón, puerta calle. Merced 5370. 7-M.

$ 600 ARRIENDO CASA. HUERFAnos 2262. Media cuadra Plaza Brasil. 7—M

DEPARTAMENTOS A LA CALLE para profesionales. Delicias 1248. M-7

CASA CHICA PARA POCA FAMIlia se arrienda en Bandera 669, altar Moneda 759, 2 a 4. M. Vergara. tos. Tratar Moneda 759, 2 a 4. Venegas. M 9

ARRIENDASE PIEZAS CON O sin muebles, centralísimas. Esmeralda 636. 10-M

ARRIENDASE MAGNIFICA CASA altos, recién refaccionada. Canon: 350 pesos. Esmeralda 636. 10_M

ARRIENDO LOCAL CON INSTALAción y motor especial para taller de mueblería. Tocornal 687.

180.00, 300.00, ARRIENDO ESPLENdidos chalets nuevos 8 y 14 departamentos, gran patio, jardines, Santa Elena 1305, un paso de Matta. 9 M

$ 500 ARRIENDASE EN DIECIOcho 738, casa altos para poca familia. Tratar Dieciocho 714. 7 M

CASAS EN PICARTE Y CASITAS independientes arriéndanse. Independencia 452. Casita 4. 7-M

EN BARRIO ALTO SE ALQUILA amoblado chalet de todo lujo con chimeneas en todos los dormitorios, grandes terrazas, garage, etc., en jardín de 2.500 metros. Canon $ 1.000 Dirigirse de 3 a 5. Avenida Concepción 185. Contrato por un año. M 7

NECESITO CASA, CUATRO CINCO piezas, con extensión cualquier barrio próximo carros. Casilla 3195. M 7

LOCAL CENTRALISIMO CON galpón para industria o garage, arriéndase. Brasil 375, frente Plaza. 8-M

ARRIENDO DEPARTAMENTO Y boxes. Carmen 947. 7-M.

ARRIENDO BUEN DEPARTAMENto, cocina y luz. Avila 1345 (Recoleta). 7-M.

$ 80 ARRIENDASE DEPARTAMENto de tres piezas. Moneda 2610. 7-M

170 ARIENDASE CASA SOTOMAyor 814. Tratar: San Pablo 2701. 8M

160 ARRIENDASE CASA MONEDA 3153. Tratar: Moneda 3151. 8-M.

ARRIENDASE CUATRO PIEZAS, dos amobladas sin pensión, casa particular. Precios, módicos. Central cerca de carro Domínica 378. 8_M

ARRIENDASE CASA ESPLENDIda con hall y huerto. Verla de 2 a 5 P. M. Cueto 729. 9-M

ARRIENDASE REGIO DEPARTAmento a una cuadra del Forestal. Loreto 105. 7-M

ARRIENDASE CASA EN LA AVEnida General Bustamante. Tratar: Vicuña Mackenna 620. 10-M

ARRIENDO CASA CENTRAL, limpia, cinco piezas, baño, dependencias. Verla: de 2 a 6. Miraflores 631. 7-M

ALHAJAS

30— SAN ANTONIO—30, Compra
Pesos Fuertes, Chauchas,
Oro, Platino.—JOYERIA MELLA

PESOS, CHAUCHAS ANTIGUAS, monedas, alhajas, platino oro y plata compro, pago el mejor precio. Alameda 842. Esquina Londres. 3-A 12-M.

COMPRO PESOS 1915-1917, CHAUchas 0.5, pago 80%. Estado 273. 7—M.

COMPRO BRILLANTES, PLATINO y oro. Estado 272. 7—M.

PESOS 1915-1917, CHAUCHAS PLAta compro, pagando el mejor premio. San Diego 1245. Mercería Castillo. 15-M.

ARGOLLAS DE COMPROMISO

Compostura de relojes, trabajos finos, en platino, grabados artísticos, etc.
Joyería Mella — 30 San Antonio 30

ANIMALES

PERROS SABUESOS FINOS: DEseo comprar pareja, macho y hembra de 4 a 8 meses. Ofertas a C. Concha. — Angol, Casilla 13. M-12

VENDO GATOS ANGORA. COCHRAne 963. 8—M.

COMPRO VARIOS CABALLOS. San Pablo 4675. M 8

SE VENDE BONITO PERRO guardián. Tucapel N.o 698. M 8

COMPRO CABALLO NU no, de montura, Arturo P De 12 a 2.

LINDOS, FINISIMOS; Pomerania, baratos, Agu

SE VENDEN PERRITO negros y blancos. Domeyk

CONTADOR

CONTADOR FRANCES, encárgase llevar libros ley impuestos. Casilla 3

SE VENDE COCINA ca y varios muebles. 2460.

COMPRA - VE VARIAS

VENDO BARATO BAT volts. Eleuterio Ramír

COBRE, TIPO 140; 1,000, bronce 1.00, zinc plomo 0.80, 1.00, fierro 0.20, soldadura 3.00, nida Matta 791.

PASTA DE CARBURO queo, ofrece. Sargento A

COMPRO LANA, COLCH a domicilio. San Pablo

METALES COMPRO, bre, estaño, tipo, zinc, pago el mejor precio de nida La Paz N.o 2.

LEÑAS ENTERAS Y especiales para cocinas por pequeñas y grandes contrará siempre en Exp Teléfono 279. Estación.

HERRAMIENTAS TOD ejes de acero a noventa los. Realizo, Santa Rosa

COMPRO LANA USAD chones viejos. Maruri 74

ESCOPETA FLAMANTE R., vendo. Bulnes 130.

TAZAS, EXCUSADOS riados, desde $ 30 Chacabuco 5.

COMPRO COCINAS: AU radas. Eyzaguirre 541.

VENDO INSTALACION rías varias, almacén. Miguel Claro esq. Viña

¡OCASION! CAJA REGI un cajón, perfectísimo do. Chiloé 2095.

UTILES DE CARNIC perfecto estado, vendo. macén Manuel Rodríg

VENDO TREINTA CAJ cios grandes. Av. Centr blación París).

ROMANA FAIRBANKS los, otra 500 kilos, ven Avenida La Paz N.o 1

GASFITER: SE VENDE fiería a gas y cañones en Alonso Ovalle 752.

FONDO COBRE, GRAN chico, vendo. Avenida M

VENDO FONDO GRA rro inglés. Morandé 450.

VENDO DOS TONEL suncho para barril. Valp

COMPRO MESON Y ES cantina de ocasión.

VENDO COCINA ECONO de, San Diego 1850.

MUÑECAS COMPONE bló surtido repuestos. Brasil, Agustinas esquina gos.

RE PARA PESCAR, tros vendo. Grajales

IAJE, REALIZO CALIFONT AU-omático gas, rica prensa copiar on mueble, estufa gas, fragua portátil, tapa cámara alcantarillado, vatorio desagüe compuesto, carrito ansportar mercaderías, otros. -Co- imbo 140. 7—M.

ENDO RADIOLA SIN USO De gran asión. San Francisco 1126. 7-M

E OCASION VENDO COCINAS andes para hotel o pensión. —San iego 2167. 7-M

ODELO FUNDICION HACE pre- os módicos Herrera 1287. J. C. M

SCOPETA BELGA FINA CHILOE vendo. Grajales 3095. 7 M.

SCUSADOS COMPLETOS TAZA a pieza 90 pesos. Alonso Ovalle 12. 7 M.

ASION VENDESE DOS COCI- s Una económica grande para ho- o restaurant y otra a gas con rno, perfecto estado. Cóndor 1007 7 M.

INDO $ 4,000 ESPLENDIDAS nue- s instalaciones; contrato largo, ilísimo, con habitaciones. San Die- 266. Tratar Delicias 2778. 7—M.

INDO CARBON ESPINO DE PRI ra por grandes y pequeñas par- as. irigirse: Casilla 4505. W. Ola- 7—M.

CINA INGLESA, 5 PLATOS, buen ado. Gorbea 2757. 7—M.

ÑA PICADA, DOS PESOS SA- realiza San Eugenio 40, frente tación Ñuñoa. M 9

ÑA Y CARBON BUENA CLASE npro cualquier cantidad. Casil- 146.

MARIO VITRINA DE 4 ME- s por 2 vendo de ocasión. Cla- 144.

MPRO FRASCOS CRISTAL VA- s de perfumería importados. Ca- la 3190. 8-M.

MPRO CAÑERIA FIERRO GAL- nizado de 3|4. Agustinas 2346.

NDO DE OCASION: VENTILA- es eléctricos, cocina económica y as, importadas, varios muebles. — to Domingo 936.

MANA MARCA OVER DE 100 ki- en muy buen estado vendo. San go 841.

OCASION VENDO 140 ACCIO- , Compañía Salitrera Carmen de ital. Dirigirse: Casilla 419.

JA DE FONDOS, CONTRA IN- dio y robo, marca "Ratner", im- tada directamente, véndese. érfanos 1243. 8 M

DIDOR DE GAS DE CINCO lu- , nuevo, sin deuda, se vende, mul 1256.

RECHO, AFRECHILLO A $ 25 100 kilos vende Bodega Santia- Delicias 3484. Teléfono 91 ación.

NDO LOTE CUBAS GRANDES. lí y alerce. Referencias: Zuaza- ía 6. 8-M

BON SAPOLIO BADIMIR. MA- al Bau-army. Realizo $ 60 nto. Sotomayor 91.

RRO INGLES PARA TECHO, rales, fierro en barra, etc., ven Sotomayor 41. 8-M

ICIALES POLICIAS: DORMAN. vos, vendo 200; sable nuevo . Herrera 65, casa 5. 8-M

COMPRA - VENTA NEGOCIOS

IDESE ACREDITADO NEGOCIO lo Stock, $ 6,000, por viaje due- Certifícase buena utilidad. Diri- e: New York 15. Recibo ofer- 7-M.

ALO POR MITAD DE SU VA- pensión con camas para aloja- Manuel Montt 2855. 7-M

NDO ESPLENDIDA LAVANDE- con muy buena clientela. Olivos M-7

IDO NEGOCIO ESQ. BARRIO iloso, poco capital, --- enferme- de su dueño. O'Higgins 2098. 7—M

RESTAURANT SE VENDE es- dida situación. — Mapocho 852. 8-M.

AUSENTARME VENDO AL- én buena situación, local es- dido. Pinto 1903. 8 M

VIAJE FORZOSO VENDESE casinó negocito abarrotes, poco tal, muy bien situado, casa es- a, único en dos cuadras, canon tísimo, casa nueva dos patios. Ignacio 580. M 9

EL, BAR, RESTAURANT ACRE do, vendo por viaje a Europa, ación inmejorable. Clasificador 39. Correo Central. M 7

OCIO VENDO POR DISOLU- de sociedad, $ 400 venta dia- poco capital. Utilidad compro- Nataniel 390. 7-M

BIENDO COMPRADO EL NEGO- del señor Juan Allel, San Diego no respondo por deuda alguna dos tres días. Luis Japaz. In- ndencia 180. 7 M

AUSENTARME DE SANTIAGO o restaurant y quinta de recreo Alegría", carros San Bernardo, dero N.o 16, Ovalle. Poco ca- M 7

EO UNA SEÑORA PARA LA na, prefiero sea española. Pro- cia 1252. 8-M.

BIENDO COMPRADO A DON ardo Domingo el bar restau- "La Alianza", Diez de Julio no respondo por ninguna cuen- pasado tres días.—Domingo Val- 8-M.

VENDE UNA PICADURIA DE con instalación completa. De- s 3870. 10-M.

SO AL COMERCIO QUE HE prado el negocio de Catedral ina Herrera, al señor Juan Chi- ola no respondo de cuentas pa- tres días de esta fecha.— zo 6 de 1925. Carlos Beaudout. 8—M.

DESE NEGOCIO ABARROTES capital, casa habitación. Coch- 1002. 7-M

ACEN FRUTAS, VERDURAS, o licores, vendo no poder aten- poco capital. Avenida Matta 898. 7-M

DO EL ANTIGUO NEGOCIO echería sucesión J. de D. Vil- por conclusión de negocio. Tra- Maestranza 810. 7 M.

AUSENTARME DEL PAIS, o espléndida industria de poco al para dos personas jóvenes, quieran trabajar con actividad comercio, ya conocida la mar- n plaza y con bastante cliente- es aseguro ganancias a la vis- más datos diríjanse por carta al o N.o 2 G. P. 7—M.

DO DOS ESPLENDIDOS NE- s, puertas pasajes, precios ba- os. Tratar Delicias 2778. 8—M.

NEGOCITO POCO CAPITAL, VENdo. Unión Americana 675. M 8

VENDO HOTEL, ANEXOS BAR restaurant, lado Estación Central, libre 200 metros, espléndido negocio. Tratar Delicias 2778. 8—M.

VENDO PENSION, BUENA SITUAción. San Pablo 1686. 7—M.

VENDO ESPLENDIDO NEGOCIO puertas pasaje, por no poderlo atender. Ventas comprobadas. Tratar: Chacabuco 45. M 9

SE VENDE NEGOCIO Y GARAGE, muy bien situado en provincia, y de mucho porvenir. Deja excelentes utilidades y está espaldeado por la industria más fuerte en Chile. Para pormenores dirigirse a A. N N. Casilla 81 D. M 9

¿QUIEREN COMPRAR SIN PAgar comisión, negocios garantidos? Ocurran a Lira 650 que vende toda clase de establecimientos comerciales e industriales.

VENDESE NEGOCIO BARATO. MOneda 3102. 9-M.

COMPRO LAVANDERIA O TINtorería, buena situación, amplio local.—Manuel Guinea. Correo Central. 9-M.

COMPRO LAVANDERIA GRANDE. Mucha clientela. Casilla 3190. 15-M.

DEPOSITO FIERRO VENDO BArato. Verlo y tratar: Sama 1715.

VENDESE PENSION, BARRIO COmercial, canon muy bajo, clientela propia. Datos: Compañía 1065. Oficina 25. 8-M.

NEGOCITO POR NO PODERLO atender, se vende $ 600. Bezanilla 1440. 8-M.

VENDO NEGOCIO $ 1,000 PARA ganar $ 30 arriba diarios, según inteligencia. 10 de Julio 484.

VENDO ALMACEN DE ABARROtes para dedicarme a otro negocio, ventas comprobadas, lo doy a prueba y contrato de arriendo. Bellavista 73. Población Matte. 9 M

SE VENDE BUENA CARNICERIA con buena venta, al contado. Tratar 10 de Julio 361. 9 M

HABIENDO COMPRADO EL NEgocio de menestras al señor Manuel Moresco, no respondo por cuentas pasados tres días. 9 M

POR VIAJE VENDO ACREDITADA Fábrica de Botones, La Hispano Americana. San Diego 1431. 12 M

PELUQUERIA VENDO, $ 600 Franklin 1355.

SE VENDE UN NEGOCITO ESTAblecido, de carbón y leña y varios. Tratar Gálvez 182. 8 M

HE COMPRADO EL NEGOCIO abarrotes del señor Gustavo Mansú, ubicado en Natanjel 936, no respondo de cuentas pasado 3 días. 9—M

BUEN ESTABLO SE ARRIENDA Santiago 1250.

DENTISTAS

M. TORRES ORTIZ, DENTISTA. Regresará y atenderá el 1.o de Marzo. 28—F Marzo 19.

SALAZAR ROIJERS Regresó. Dentista. Dentaduras-tapaduras, composturas en horas. —Alameda 2740. 8-M

GABINETE DENTAL

San Diego 964

Tapaduras oro, desde 10 pesos; planchas para masticación perfecta, desde 20 pesos; extracciones, 3 pesos. Dentista titulado Chile-Europa. 11-M. 27 M

DIVERSOS

HOJAS GILLETTE, NAVAJAS, TIjeras, afílanse. Portal Fernández Concha, kiosco 9 1|2. 20-A

OBREROS: HECHURAS TRAJES casimires por metros, facilidades. Vicuña Mackenna 1080. 27-M.

SOLDADURAS AL OXIGENO SE hacen de cualquier metal especialidad en aluminio. Avenida Matta 905, al lado Escuela Olea. 14-M.

ROSA RUIZ DE M. AVISA A SU distinguida clientela que ya regresó definitivamente, y que atenderé como de costumbre de 2 a 4 P. M. 7—M

SEÑORITAS, LA PELUQUERIA Francesa, San Diego 91, se trasladó a Santa Rosa 309. Se peina. Ondulación Marcel $ 3, cortar melena $ 2. Hago pelucas raya natural. 8-M.

LAVASE COLCHAS, DOS PESOS y ropas, casa particular. Ejército. Detalles 390. 11-M.

HAGO LLAVES, COMPONGO ARmas. San Diego 123. 7-M.

A LA SEÑORITA JUANITA MIller la necesita una amiga en Providencia 261. 7-M.

CONSTRUYO MAUSOLEOS, ECOnomía y rapidez. Arquitecto constructor, casilla 2222. 10 M.

ASOCIACION DE PROVEEDORES de materiales para construcciones. —Cítase a todos los socios de esta Asociación para el Jueves 12 del actual a sesión general ordinaria, para dar cuenta de la marcha de la institución. La sesión se efectuará en la oficina de la Asociación, Huérfanos 762, a las 3 P. M. El Secretario.

NEGOCIO ENCARGARME INSTAlar establo lechería, tengo producción leche, colegios, negocios, vacas paridas, establo particular. Tratar: Lira 279, de 11 a 3.

HOTELES Y PENSIONES

¡ATENCION! PIEZAS AMOBLADAS desde 3 pesos diarios; con dos camas 5 pesos. Hotel Buenos Aires. Delicias 2921. M.27

PIEZAS PENSION MESES, DIAS, 21 Mayo 831. 8-M.

GARCIA REYES 49. CASA RESPEto arrienda piezas y da pensión a empleados y estudiantes. 10-M.

FAMILIA RESPETABLE ARRIENda pieza con pensión. Arturo Prat 187. M 9

MAGNIFICA PENSION, PIEZA amoblada, balcones calle. San Diego 103. M 7

PIEZAS PENSION PRECIOS MOdicos, Delicias 1248. M-7

CASA FAMILIA ARRIENDASE piezas con pensión Nataniel 112. 7—M

HOTEL Y RESTAURANT SAN Diego, almuerzo o comida, $ 160. Pensión de mesa por $ 75 y con pieza desde 125 mensuales. Se mandan viandas a domicilio, piezas para pasajeros a precios módicos. San Diego 413. 8 M

SAN ISIDRO 524 PIEZAS CON BAño, con sin muebles, con sin pensión. 1 5M

BONITAS PIEZAS AMOBLADAS con pensión, arriéndanse, precios módicos. Ahumada 123. 7—M

ARRIENDO PIEZA A LA CALLE con pensión. Rosas 1130. 8-M

CENTRALISIMA PIEZA CALLE, pensión meses, días. Personas honorables. San Antonio 768. 8-M.

CLARAS 637, CASI ESQ. STO. DOmingo, arriendo piezas con o sin muebles y piezas para estudiantes, con pensión. Casa familia. 9—M

ARRIENDASE CON PENSION PIEzas amobladas, casa respetable. Catedral 2679. 13—M

LUJOSA CASA RESIDENCIAL, Delicias 978. Ofrece departamentos con o sin pensión, por meses o días. 7 M

ALAMEDA 975, PIEZAS AMOBLAdas. Pensión caballeros honorables. M-13

SE ARRIENDAN PIEZAS CON O sin pensión Sotomayor 59. M 9

LINDAS PIEZAS CON BALCON calle Puente y Santo Domingo; con o sin pensión. Hotel Madrid. Puente 576. M7

PIEZAS CON PENSION: MATRImonios o personas solas. Cóndor 1312. 7—M

PIEZA Y PENSION. SAN FRANcisco N.o 158. 8-M

100 PIEZA CON ESPLENDIDA pensión de mesa, 70. San Diego 319 altos. 8-M

ARRIENDO CON PENSION MAGníficas piezas, Olivares 1652. 10 M

SAN ANTONIO 533, CUADRA Plaza, departamentos, piezas con sin muebles. Espléndida comida. Buena atención. M-7

DEPARTAMENTO CON PENSION, casa-quinta. Prado 2136. Próximo carro Ñuñoa. Vicuña Mackenna 7-M

SE ARRIENDAN PIEZAS CON pensión, con o sin muebles. San Francisco 323. 9-M

$ 120 PENSION CON PIEZA. SAma 1711. 9—M

PIEZAS CON O SIN PENSION, FAmilia honorable. San Pablo 1419. 24—M

ESTUDIANTES, ARRIENDASE PIEzas amuebladas con o sin pensión. San Francisco 393. 7-M.

PIEZA AMOBLADA Y PENSION busca caballero extranjero en Av. San Eugenio o calles cercanas a esta. G. Chiriboya, Casilla 2258.

PENSION CON PIEZAS CON O sin muebles a matrimonio o jóvenes solos. Matucana 32 altos. 9-M.

DEPARTAMENTO CON PENSION, casa-quinta. Prado 2136. Próximo carro Ñuñoa, Vicuña Mackenna. 7-M.

VALPARAISO, PENSION CONDELL piezas vista Plaza Victoria, $ 10, hasta $ 30 diarios. Condell 360. M-8

CASA DE RESPETO ARRIENDA piezas con o sin pensión a personas honorables. Centralísima. Esmeralda 758. 8-M.

PIEZAS, ESPLENDIDA COMIDA personas honorables. Miraflores 124. 7_M

CON PENSION ARRIENDASE DEpartamento dos piezas con balcón. Precio módico. Libertad 92. 7-M

A MATRIMONIO MUY HONORAble ofrécese habitación y pensión en casa sin pensionistas. Santo Domingo 2249. 7-M

FAMILIA RESPETABLE, ARRIENda piezas con pensión a matrimonio o jóvenes honorables. Merced 356. 9-M

PENSION, PIEZA AMOBLADA desde 130 familia. Morandé 791. 7—M.

CASA FAMILIA tranquila arrienda piezas con pensión solamente jóvenes estudiantes. Santa Rosa 60. 8 M.

MUY CENTRAL ARRIENDO CONfortables habitaciones con pensión. Cerro 34. 8 M.

MATRIMONIO DESEA DEPARTAmento y pensión, para el Lunes; prefiere casa familia. Ñuñoa, Providencia. Casilla 629. 7-M.

ARRIENDA ESPLENDIDA PIEZA a la calle, con pensión, casa de familia. Nataniel 241. 8—M.

ESPERANDO RESIDENCIA PARA familias honorables o personas solas, por días o meses. Estado 75. Regios dormitorios, salitas, baños privados; excelente comida; uso familiar; pensión de mesa, por meses. Los dueños atienden personalmente, retribuyendo la deferencia de los distinguidos huéspedes. Precios módicos. English spoken. 9—M.

SAN DIEGO 79, ARRIENDA PIEzas con pensión. 8—M.

PROFESORA TITULADA HACE clases de violín a niños. Delicias 2721. 15—M.

ESPLENDIDAS PIEZAS, PENSION. Moneda 1324. 7—M.

100, CASA RESPETO, PIEZA PENsión. San Pablo 2184. 10—M.

FAMILIA DA PENSION, PIEZAS, balcón. Prat 306. 8—M.

FAMILIA HONORABLE PROporciona pieza pensión. Prat 226. 9 M.

SE RECIBEN PENSIONISTAS Dávila 967. 8 M.

EMPLEADOS, Estudiantes, piezas buena pensión, desde $ 100 Comida sana, abundante, mesa, domicilio. Arturo Prat 588.

SALON O PIEZA ARRIENDASE A persona honorable, pensión. Nataniel 118. 8-M.

ARRIENDASE PIEZA MATRIMOnio solo o caballero pensión, casa honorable. Recoleta 101. 16-M.

PIEZA PENSION, PASAJEROS 6 pesos diarios. San Francisco 154.

PIEZA CON SIN PENSION, CASA sin pensionistas arriéndase. Manuel Infante 150 (Providencia) 8-M.

PENSION DE FAMILIA RECIEN instalada, San Antonio 460. — A una cuadra de la Plaza de Armas, se abrirá en pocos días más una elegante y honorable pensión. — Todo confort y precios convenientes. — La última palabra en pensión sobre vida de hogar, cómoda y confortable. 9-M

ARRIENDASE PIEZA CON PENsión. Gálvez 202. 8-M.

ARRIENDO PIEZA CHICA AMOblada, pensión joven solo casa respeto. Rancagua 53. 11 M

ESTUDIANTES PIEZAS PENSION frente Instituto de Higiene, Borgoño 135'.

100 PENSION PIEZA AMOBLADA frente Estación Mapocho, Artesanos 999. 8 M

PIEZAS PENSION PRECIOS MOdicos, San Diego 262. 9 M

CASA DE FAMILIA SIN PENSIOnistas, arriéndase departamento con pensión. Cochrane 1288. Carros puerta. 8 M

INGLESA, NECESITA CASA EStudianta inglés, donde cambie pensión por enseñanza. Casilla 3354. 8-M.

CASA FAMILIA HONORABLE, arriéndase pieza amoblada con o sin pensión. Bandera 236 (frente Banco Anglo). 10 M

DOS PIEZAS CON PENSION PARA 3 personas se necesita, casa honorable. Casilla 864. 8 M

PIEZAS CON PENSION A PERSOnas honorables, arriéndase. Arturo Prat 34.

INTRUCCION

CONSERVATORIO DE MUSICA, Américo Tritini, autorizado por decreto supremo, Marcoleta 468 altos. Cursos completos de piano, canto, armonía y composición. Exámenes válidos. Profesorado del Conservatorio Nacional. Matrícula: de 9 a 11 y de 2 a 4. 13-M

INSTITUTO PINOCHET LE-BRUN Kindergarten, preparatorias I, II ,II humanidades. Internos ,medio internos, externos. Matrícula abierta Clases comienzan 9 de Marzo. Huérfanos 1657. M 18

"INSTITUTO SAN MARTIN". — San Martín 64. — Teléfono 213 Central. — Humanidades, preparatorias, kindergarten. Internos, medio-pupilos, externos. Profesores de Estado. Exámenes válidos en el Establecimiento. Matrícula abierta. Mar-11

INTERNADO BARROS ARANA.— Los exámenes previos tendrán lugar el 10 de Marzo. Los de Matemáticas, Castellano e Instrucción Cívica el 11; los de Francés y Filosofía el 12; los de Física, Química, Biología y Ciencias Naturales el 13 y los de Historia y Geografía, Inglés y Alemán el 14 a las 8 1|2 A. M. La matrícula para ingresar al establecimiento estará abierta desde el 6 de Marzo, de 2 a 5 P. M. Las clases se abren el 16 de Marzo. 10-M

KINDERGARTEN DEL INSTITUto "Pinochet Le-Brun", adminte niñitos y niñitas, cuatro a siete años. Funciona edificio aparte. Matrícula abierta. Huérfanos 1657. M 18

CONTABILIDAD, TAQUIGRAFIA, idiomas, Mecanografía, aritmética Instituto Pinochet Le-Brun. Huérfanos 1657. M 18

INSTITUTO ALONSO ERCILLA.— Kindergarten Niño Jesús de Praga. Santo Domingo 2032. Regentado por sacerdotes. Sistema concéntrico. Internos, medio pupilos, externos. Inglés, francés, obligatorios desde kindergarten. Preparatorias. Humanidades. Exámenes válidos, matrícula abierta. 30 M

INSTITUTO SUPERIOR DE COmercio. — Amunátegui 126. Casilla 87. — Teléfono 2879. — Unico establecimiento de enseñanza comercial gratuita, con cuatro años de estudios, a los cuales se ingresa según preparación en humanidades o escuela superior. Matrícula desde el 5 de Marzo, de 9 a 11 A. M. y de 3 a 5 P. M. Exámenes previos el 6 y 7 de Marzo; de repetición del 9 a 12 y de admisión, el 12. Curso rápido funcionará desde el 1.o de Abril. 15-M

COLEGIO EUROPEO PARA SEñoritas, fundado el año 1901. Delicias 2266. Teléfono 1388. Humanidades completas, exámenes válidos. En sección infantil y preparatorias recíbense niñitos. Francés e inglés obligatorio desde sección infantil. Internas, medio-pupilas, externas. Música y piano con exámenes válidos. Profesorado del Conservatorio Nacional. Matrícula de 9 a 11 A. M. y de 2 a 5 P. M. Clases empiezan el 11. Pídanse prospectos. 28-M

LICEO INGLES, MAESTRANZA 980 Enseñanza esmerada. Inglés, música, pintura. Matrícula abierta. Prospectos. 12-M

HAGO CLASES PIANO A DOMIcilio plan Conservatorio. Irarrázaval 230. 8-M.

MATEMATICAS, FISICA, PREPAra exámenes. Pérez 4509. 8-M.

EXAMENES PARA MARZO Y Bachillerato, de francés, inglés, alemán, castellano, matemáticas, física, química, historia y geografía, preparan profesores de Estado. Cursos nocturnos, y diarios. Para la matrícula ocurrir a Avenida Matucana N.o 70, casa N.o 28, diariamente de 8 a 12 A. M. y 2 a 8 P. M. 16-M

ESCUELA CHILE, TELEGRAFIA eléctrica, señoritas, jóvenes. Cursos rápidos. Matrícula abierta. —Bascuñán 426. 8—M

PROFESORA TITULADA ITALIA enseña idioma, hace clase niños. Escribir Canevelio. Manuel Montt 206. M 12

EXAMENES INGLES, EXITO. PROfesor Coghlan. Moneda 1015. Traducciones. Clases. M 7

PROFESORA SERIA OFRECESE, apoderado y recibe estudiantes provincias. García Reyes 56. 7-M

DISCOS BAILABLES ULTIMAS novedades recibidas: Shimmy Jim, Yo lo amo, Te adoro, Mi adorada, La Tierra del Carmen, Sueño querido, Dulce sonrisa, Ojos dormidos, sombra querida; Tangos: El Flechazo, Marquesita; One Step: Magdalena, Beldad y muchos tocados por las mejores orquestas Europeas, vende Casa Santelices. San Pablo 2215. M 8

ESCUELA SUPERIOR MUSICA, declamación. Agustinas 1038. Matrícula diariamente, 9 y media 11 1|2 A. M. 4 y media a 6 P. M. Las clases comenzarán el 16 de Marzo. 9-M.

SOCIEDAD DE FOMENTO FAbril. — Escuelas Nocturnas gratuítas de Electricidad Mecánica y Dibujo Industrial, curso de Edificación y materiales de Construcción y Cursos preparatorios de Matemáticas y Dibujo, situadas en la calle de Manuel Rodríguez N.o 675, entre Santo Domingo y Rosas. Desde el 16 de Marzo, de 8 a 9 de la noche estará abierta la matrícula de estas escuelas. Para ingresar a los cursos preparatorios de Matemáticas y Dibujo se necesita saber correctamente 1 tres primeras operaciones de aritmética. Las clases son todas las noches, de 8 a 10, menos los Sábados y Domingos, y principiarán el 1.o de Abril. Escuelas de Dibujo Ornamental. También estará abierta, desde el 19 de Marzo, la matrícula para los cursos de Dibujo Ornamental (Sección de Hombres y Sección de Mujeres) que funcionan en la calle de San Antonio esquina de Moneda, de 8 a 9 de la noche. Las clases principiarán el 16 de Marzo. 9-M

DOY CLASES SOMBREROS Correo Central. Domitila Makenna. 7 M

PROFESORA HACE CLASES HUmanidades, francés, preparatorias. Maestranza 1315. 7 M

INSTITUTO DE CONTABILIDAD, Bandera 154. Matrícula abierta, cursos colectivos, individuales (jóvenes, señoritas) de contabilidad, taquigrafía, escritura máquina, idiomas. Diploma legalizados. 7 M.

TAQUIGRAFO PROFESIONAL DICta clases a domicilio. Garantiza éxito en cuatro meses. Honorarios módicos. Diríjase por carta a Maipú 824. M 8

PROFESORA INTERNA PARA sección infantil, necesita. Delicias 2266. M 9

SEÑORITA, OFRECE CLASES DE inglés, también acompañaría niñita al colegio. E. A. Corero 5. M 9

EXAMENES PARA MARZO Y BAchillerato, de francés, inglés, alemán, castellano, matemáticas, física, química, historia y geografía, preparan profesores de Estado. Cursos nocturnos y diarios. Para la matrícula ocurrir a Avenida Matucana N.o 70, casa N.o 28 diariamente, de 8 a 12 A. M. y 2 a 8 P. M. 10-M.

INSTITUTO COMERCIAL DE SANtiago, Agustinas 1060. Está abierta la matrícula nuevos cursos: contabilidad, taquigrafía, idiomas, dactilografía.

SUBINSPECTORES IMPUESTOS.— Matrícula abierta curso especial. Clases profesadas funcionarios Dirección Impuestos. Instituto Comercial. Agustinas 1060.

CAJEROS, AUXILIADORES CUENtas corrientes, tenedores libros, contadores minoristas, contadores alto comercio, contadores especiales, militares, bancarios, agrícolas, mineros, salitreros, prepara Víctor Mena Velásquez, contador y perito mercantil, Estado, títulos oficiales, autor mejores textos contabilidad, Chile. Instituto Mercantil. 882, plaza Armas. — Diplomas legalizados. 8-M.

CONTABILIDAD Y ESTADISTICA, atiende con rapidez y economía. — Puente 844. 8-M.

ACADEMIA MUSICAL FAUSTINO Arias, piano, canto, violín, exámenes válidos, Agustinas 2027.

PROFESORA TITULADA, HACE clases de violín a niños. Delicias 2721. 16-M

JUDICIALES

QUIEBRA CARLOS BORGOÑO RIvadeneira. — Por decreto del 2.o Juzgado Civil de fecha 31 de Enero de 1925, se ha declarado en quiebra a don Carlos Borgoño R., nombrándose síndico provisional a don Miguel Fellú, y se ha fijado para la primera junta el día 23 de Marzo a las 11 A. M. — El Secretario. 7—M.

QUIEBRA HOLMS.— POR AUTO del señor Juez Letrado del 2.o Juzgado Civil de 28 de Octubre, se ha declarado en quiebra al comerciante de esta plaza don Teodoro Holms. Se nombró síndico provisorio a don Alberto Bustos y por decreto del 20 de Diciembre se fijó para la primera junta y para la de convenio el 18 de Marzo próximo, a las 10 A. M. —El Secretario. 9—M

EN PETICION SINDICO PARA FIjar nueva fecha para junta de acreedores en la quiebra Carlos Borgoño Rivadeneira, el segundo juzgado, con fecha catorce de Febrero, proveyó: "Como se pide, y señálase el dieciseis de Abril próximo a las cuatro P. M." — El Secretario. Abr. 13

REMATE. — EL VEINTISIETE DE Marzo próximo, a las 11 A. M., ante el árbitro don Guillermo Tapia C. y en la secretaría del IV Juzgado Civil de Santiago, se rematará la casa y sitio que la sucesión Zavala Varas posee en la calle de Las Monjas, hoy Chacabuco, sin número, del pueblo de Colina, y que deslinda: al Norte, calle de su ubicación; al Sur, con Rosendo Vega; al Oriente, con Francisco Benítez; y al Poniente, con Marcos Escobar. El mínimum para la subasta será la suma de ocho mil pesos pagaderos al contado en el acto del remate. Bases y antecedentes en el estudio del Arbitro, Agustinas 1252. — J. Alfonso, actuario.

MAQUINARIAS

CALDERO TUBULAR 80 metros^2 10 atmósferas, venden de ocasión Cía. Cervecerías Unidas, Fábrica Concepción. M-12

TRANSMISIONES, POLEAS, DEScansos, machones, consolas, correas, todos diámetros. Ofrece para entrega inmediata. Santa Rosa 610. 7-M.

COMPRO MAQUINA COSER BLACK Delicias 1881. M 7

OCASION: MOTOR 5 H. P. VENDO, marca A. E. G., $ 1,200. Independencia 1895. 7-M.

VENDESE INSTALACION DE MAquinaria Singer, fabricación ropa hecha, motor y transmisiones. Verla y tratar: Avenida Brasil 340. Valparaíso, o Viña, Walker 133, Monterrey. José Gazzolo. M-8

COMPRO MAQUINA COSER, PIE, boleto, con ganancia. Arturo Prat 899. 8-M

MAQUINAS DE ENHUINCHAR modelos y máquina de escribir, se venden de ocasión. Alameda 452. M 9

MOTOR 3 CABALLOS, CORRIENte alterna, vendo. Curicó 206. 8—M.

MAQUINA "SINGER" BOBINA, pie, líquido en $ 180 c|u y una de mano. Av. Brasil 734 Casa 5 9 M.

COMPRO PRENSA HIDRAULICA. Usada para hacer ladrillos. Diríjase por carta Galería Alessandri N.o 14. 9 M.

TORNOS MECANICOS AUTOMAticos ingleses y accesorios, recibió A. Unión. Bellavista 61. 11-M.

REMATE: SABADO DE 3 A 6 Y Domingo de 9a 12, San Pablo 2446. Remataremos mercaderías abarrotes, sacos almidón, 150 cajas pasta calzado, 130 latas grasa para autos, 46 gruesas juguetes, cristalería, perfumería, muebles, un indispensable, veladores, peinadores, mesas, sillas, estantería y mostradores, infinidad de objetos a la vista el día del remate. Somodeville, liquidador. 12-M.

MAQUINA MOLEDORA HUESO, A mano y fuerza motriz. Vendo. Granja Lighons. Carro Matucana, esquina Mapocho. Paradero 10. 8-M.

FRAGUA TAMBOR, TORNILLOS, herramientas gáfiter. Erasmo Escala 2935.

TRACTOR NECESITO PARA CULtivar treinta cuadras. Dirigirse: Fernando Llona, Estación Nos. Fundo El Naranjal. 9-M.

OCASION, VENDO MAQUINA DE escribir, portátil, Corona. San Diego 1371.

MAQUINA RECOJEDORA, VENdo. San Pablo 2502. 7-M

MATERIALES DE CONSTRUCCION

TECHO ACANALADO $ 1,40 PLANcha, vende. Subercaseaux 659. 30-M

SE REGALA TIERRA PARA ADObes. San Diego 528. 7—M

VENDO ESPEJUELO MOLIDO para estuco. Bulnes 450. 8—M

MATERIALES DEMOLICION EN buen estado: fierro para techos, puertas, ventanas, maderas, ladrillo aprensado y corriente, canales, tijuela galvanizada, vigas y pilares de pino, etc., vendo. Providencia esquina Lyon. 7-M

VENDENSE PUERTAS Y VARIOS, de ocasión. Arturo Prat 622.

A LAS CLASES Y SOLDADOS DE CABALLERIA

que tengan certificados de buena licencia se les avisa que, presentándose a la Superintendencia de Aduanas en Valparaíso, con su cédula de entidad y una recomendación especial del jefe del Cuerpo donde haya servido, sobre su conducta, podrán ser ocupados en el Resguardo de Fronteras, en calidad de guardianes.

Valparaíso, 28 de Febrero de 1925.

De orden superior:
EL SECRETARIO.

VENDO PUERTAS USADAS Y puerta calle grande.

FIERRO PARA TECHO, PUERTAS y ventanas, muy buenas, vendo. Seminario 531. 7—M.

LADRILLOS FISCAL Y MURAlla, vendo. Bilbao 30 (Alameda), de 12 a 3 P. M. 10—M.

LISTONES RAULI, PARA TABIques desde $ 20 el ciento , yálamo ídem desde $ 8 ciento. Barraca Llanquihue. Vicuña Mackenna 216. M 8

GRAN SURTIDO EN ELABORAción y maderas para construcción, roble y pino araucaria, realiza. Barraca Llanquihue. M 8

CEMENTO MELON A $ 11 EL SAco, peso legítimo. Depósito autorizado. Barraca Llanquihue. Vicuña Mackenna 216. M 8

MEDICINA

F. MARIN SOTOMAYOR. — CLINIca privada, 14 años práctica en curaciones, inyecciones. Tratamiento enfermedades trascendencia social.— Precios módicos. Estado 63. 31M

MASAJE MEDICO — ELECTRICO Francisco Lenti, estudios en Italia. Especialidades enfermedades articulares, parálisis, reumatismo, neuralgias, úlceras, tumores cancerosos y de vientre. Consultar, de 2 a 5.—Arauco 831. 26—A.

GONORREAS, AUNQUS ANTIGUAS estrechez, orquitis ,curan radicalmente. Glóbulos Pérsicos. Boticas surtidas. 16-3

USE DENTADURAS SIN PALADAR recupera su boca comodidad insuperable, doctor Muñoz, San Diego 995. Marzo 18

LA IMPOTENCIA, LA DEBILIDAD sexual, la neurastenia se curan con Bismolán, en venta Boticas Bentgerodt; Brand; Indio. 18 Abril

GONORREAS: IMPOTENCIA, INfecciones prostáticas ambos sexos, curación radical, sistema propio, inyecciones antiblenorrágicas, quince años práctica en vías urinarias, precios módicos. De 9 a 12. 7 a 9. Policlínica. Mapocho 2776. 10-M

USE DENTADURAS SIN PALADAR recupera su boca comodidad insuperable. Doctor Muñoz. San Diego 995 M 27

GONORREAS, SIFILIS, IMPOTENcia, debilidad vital en ambos sexos. Curación radical rápida. Procedimientos modernos. Facilidades de pago. Consultas gratis de 10 a 12 y de 7 a 7 P. M. Atiende enfermos de provincias por correspondencia. Clínica y Laboratorio Médico del doctor Julio Lefévre M. San Antonio 41, altos. Santiago. 20-M.

¿SUFRE USTED DEL ESTOMAGO, estitiquez, riñones, vejiga o intestinos? Sanará radicalmente con Té Araucano. Sabia combinación de yerbas medicinales. Valor $ 2.80. Venden: Delicias 2620, San Diego 801, Avenida Matta 503, Recoleta 1136, San Pablo 2303, Concepción 1136. Enviamos a domicilio y provincias. Pídalo a casilla 5052. M 14

IMPORTANTISIMO.—A LAS PERsonas a quienes no haya podido sanar el señor médico chino, y a los mismos desahuciados, se les ruega verse con José Santos Orellana, Avenida Condell N.o 836. Uso, desde hace veinticinco años, puros vegetales, y... sano. ¿Qué pierde usted con probar? Mr. 22

¡ENFERMOS! PERSONAS AGOTAdas física y mentalmente, nerviosas, neurasténicas, cansancio cerebral, anemia, raquitismo, impotencia, insomnios. El mejor tónico: **CEREBROL** Boticas surtidas. M 9

2726, DELICIAS, CURACIONES gratis, piorrea, extracciones, trabajos dentales. Enrique Villarroel. 10—M.

FABRICA DIENTES FIJOS 5 dentadura sin paladar. Estracciones sin dolor. Precios económicos. Dentista titulado Chile, Europa, Estados Unidos. Catedral 1467.

YOLANDA GOMEZ. MASAJISTA. Regresó. Atenderá su clentela como de costumbre; masajes faciales e inyecciones. San Antonio 830. 9 M

MUEBLES

MUEBLES, DORMITORIOS COMEdores, salones, escritorios, todo estilo y modelo, roble americano. Precios bajísimos. Facilidades pago. Especialidad, sillas desde $ 130 docena, asiento cuero y escuadras. Venga consultar precios. Fábrica Nacional de Muebles. Serrano 398. 30 M

MUEBLES OFRECEMOS CUALquier estilo. Precios muy ventajosos, entrega inmediata, grandes facilidades pago. Consulte nuestras condiciones. Fábrica Sociedad Nacional de Muebles y Maderas. Copiapó 1060, entre Prat y San Diego. M 27

MUEBLES OFRECEMOS CUALquier estilo. Precios muy ventajosos, entrega inmediata, grandes facilidades pago. Consulte nuestras condiciones. Fábrica Sociedad Nacional de Muebles y Maderas. Copiapó 1060, entre Prat y San Diego. 30-M

PIANOS ALEMAN PERFECTO EStado vendo ocasión. Tarapacá 696. 1180. 7-M

COMPRO CATRES MUEBLES COLchones usados, Castro 528. Teléfono 268 Parque. M-17

PIANO ALEMAN FLAMANTE, MUY rico, moderno, véndese. Bascuñán 1280. 7—M

SE VENDE UN GRAMOFON des 3520. 7-M

ICO PIANO ALEMAN VENDESE. Tarapacá 812. 8—M

VENDO UNA MESA YSILLAS DE comedor. Arturo Prat 1183. 7—M

SE VENDE UNA MARQUEZA Y vestidos de niñitas Santa Elena N.o 962. M 7

VENDO COCHE GUAGUA, PERFECto estado, importado de Alemania. José Tocornal 49. M 7

VENDO OCASION, MEDIO AMOblado. Delicias 3750, Casita 24. M 24

VICTROLAS DE TODAS MARCAS y estilos, de ocasión vende. San Pablo 2245. M 8

PELUQUEROS: COMPRO DOS SIllones. San Pablo 3260. M 7

VENDO UN JUEGO COMEDOR ROble americano, en perfecto estado. Independencia 1110. 8-M.

AMOBLADOS COMEDOR, DORMItorios, salones, escritorios cortina maquinaria, vendo conclusión negocio. — Fábrica: Nataniel 464. 7-M

ANTICUATRIOS. MEDIO AMOBLAdo Luis XV, juego mesas y cómoda raíz caoba, vendo. Exposición 1201. 7-M.

GRAMOFONO, OCASION: VENDO: $ 160. Bandera 78. M-7

A PELUQUEROS O PROFESIONAles ofrécese dos sillones americanos, modelos nuevos a precio de ocasión. Más detalles pedir a casilla 507, L. R. V. Valparaíso. M-8

DISCOS, BAILABLES, ULTIMAS novedades recibidas: shimmy, Jim, Yo lo amo, Te adoro, Mi adorada, La tierra de Carmen, Sueño querido, Dulce sonrisa, Ojos dormidos, Sombra querida, tangos, Esllechazo, Marquesita, One Step, Magdalena, Beldad, y muchos otros tocados por las mejores orquestas europeas, vende. Casa Santelices. San Pablo 2215. 10-M

POR VIAJE VENDESE PIANO Y muebles. Nataniel 449. 7-M

VENDO LINDO PEINADOR TAllado, importado, luna bizote, cuadrado, a propósito para elegante pieza de vestir. Claras 720. Verlo de 1 a 3. 7—M.

CARPINTERIA, LIBERTAD 34. Instalaciones oficinas, muebles, carpintería general. 7-M

VENDO MENAJE DE CASA, HAY rico piano alemán, muebles dormitorio, escritorio, comedor, servicio 12 personas, cocina económica, baño fierro enlozado, lavatorio de desague, catres. Matucana 717 B. M 8

POR VIAJE VENDO AMOBLADO comedor moderno $ 550 mesa corredera 150; escritorio señora tallado 180; espejo, consola dorada 160; varios. Marcoleta 464. 8 M.

VICTROLA PORTATIL VENDESE de ocasión. San Antonio 830. 8 M.

MUEBLES, ESTANTES, VITRINAS instalaciones, apropiado para botica o pastelería. Plaza Egaña 2, Los Guindos.

PIANOS ALEMAN PERFECTO EStado vendo ocasión. Tarapacá 696.

AMOBLADO SALON FELPA SEDA vendo baratísimo, calentador baño a gas, muy económico, vendo casi regalado, estufa a gas, y radiador eléctrico vendo por cien pesos las dos cosas. Razón Avenida Matta 375. 8-M.

VENDO TRES REGIAS PIEZAS Mouquet para saloncito. Nataniel 1145. 7-M

GRAN PIANO CONCIERTO FLAmante, $ 1,800. Sta. Victoria 360.

VENDO MUEBLES DORMITORIO, escritorio y sueltos. Pedro Valdivia 698. 8 M

PIANO ALEMAN Y PIANOLA DE ocasión, vendo. San Rafael 965, entre Carmen y San Isidro. 10 M

PIANO DE OCASION, EN PERFECto estado, vendo, Santa Elena 840. 10 M

PIANO DE ESTUDIO VENDO gran ocasión, Rogelio Ugarte 1108. 10 M

ESPEJO GRANDE, MARCO DORAdo, véndese ocasión, Sazié 2496. 10 M

SE VENDE BONITO SALON LUIS XV, importado, gris, Trianon, compuesto de 1 sofá, 2 sillones, 6 sillas; 1 mesa ovalada con mármol bréché; 1 lámpara de nueve luces. 390 Avenida Costanza, Los Leones. 8 M

¡OPORTUNIDAD UNICA! MUEbles mimbre mitad precio fábrica realiza. Arturo Prat 16. Otros objetos útiles casa baratísimos. Venga hoy. Mañana será tarde.

AMOBLADO COMEDOR, APARAdor, trinches mármoles plomos espejos biselados con vitrina $ 550; mesa comedor, $ 60; esquinero, 25 pesos; amoblado felpa, $ 140; cuatro sillas felpa bordada, $ 15; sillón, $ 20; cortinajes bordados, 45 pesos; alfombrado centro, $ 45; estante librero, $ 100; rica cocina económica importada marca "Record", cinco platos, vendo. Eyzaguirre 541.

AMOBLADO FELPA, FLAMANTE, 150; marroquí legítimo con cuatro sillones 250; dos cortinajes felpa, 50; escritorio cortina americano, 400; sillón giratorio igual, 100; estante roble tres cuerpos, 200; cómoda mármol, 60; guardarropas, 60; juego comedor, 300; mesa redonda comedor, 30; doce sillas altas encina importadas, 240; seis sillas cuero, 60; rica cocina caldero cobre, 160; sofá seda, 40; dos sillas marroquí, 60. San Isidro 546.

VENDO RICO SALON ESTILO IMperio, de caoba, tapiz seda azulino, dos columnas caoba y mayólica, 2 lindas lámparas pie; 2 estantes ecuestres bronce, terracotas, espejo Luis XV; consolas doradas; cuadros, alfombra 4x5; muebles escritorio marroquí, cortinas felpa; estante y escritorio inglés; sillón tornillo; servicios de loza y cuchillería plaqué para 12 personas, plantas, Riquelme 741.

MESA CORREDERA, ESCAÑO JARdín, 40 muebles hall; 130 colchones lana crin desde 80; escritorio cortina 490; silla balanza; sillas comedor desde 120; aparador trinche 600; estantes libros desde 50; califont 120; catres bronce cuadrado, 300; otro para niño; catre cuna de bronce 150; catre blanco con bronce y sommiers, desde 55; cocinas económicas desde 120; guardarropa, amoblado salón desde 550; variedad muebles menajes. Vendo. Moneda 1461.

VENDO VICTROLA VICTOR Y discos de ocasión. San Pablo 2786. M-7

REGALO NUEVE SILLAS VIENA enjuncadas 100 pesos, catre matrimonio $ 120. Arauco 831.

OPORTUNIDADES PARA FAMILIAS

B. GARCIA G. EX-AGENTE DE Singer Sewing Machine Co. Bandera 766. Santiago. Teléfono Inglés 3959. 20-Marzo

AGUJAS PARA MAQUINA SINger, garantidas, cada una, 0.20. El ciento surtidas, o de una sola medida, $ 14.00. A los comerciantes se hacen fuertes descuentos. 20-Marzo

ACEITE PARA MAQUINAS SINger, garantido, frasco de tres onzas, a 1.40. — Nota: Devolviendo un envase vacío descontamos $ 0.40. 20-Marzo

SOBRECAMAS, SE HACEN SOBRE medida, composturas. — Galería San Carlos 1. Subercaseaux 659. M-20

PESCADO Y MARISCOS DE TODAS clases, recibo diariamente Empresa Pesquera, Talcahuano, San Antonio 27. Precio del día, congrio colorado y corbina, 2.50 kilo. Reparto a domicilio. Precios: sin competencia.

OCUPACIONES OFRECEN

OFICINISTAS Y EMPLEADOS DE COMERCIO

JOVEN APTO PARA LA VENTA en plaza de instrumentos Cirugía y Artículos para médicos, Hospitales y Boticas necesítase en **calle Cármen N.o 9** con buenas referencias. 7 M.

CORTADOR, NECESITA LA IMprenta La República. San Diego 181. 7—M.

VENDEDOR COMPETENTE CON conocimiento de mercería y **ferretería** necesita casilla 3910. Santiago.

CARPINTEROS MUEBLISTAS

NECESITO CARPINTERO MUEBlista. Nataniel 525. 8-M

CARPINTERO COMPETENTE NEcesito. Vicuña Mackenna 62, calle Nueva 11. Valdivieso. 8-M.

CARPINTERO MUEBLISTA NECEsito seis. Estación Mapocho. 9-M.

NECESITO BUENOS CARPINTEros de banco. Castro 410.

CARPINTEROS NECESITO TEMprano, Carpintería La Unión, Chacabuco 28.

BUENOS CARPINTEROS CON bancos para puertas, necesito. Fábirca 1847. 8

ARTES MECANICAS

MECANICO CASADO CON PRACTIca en tractores, se necesita en Huérfanos 1361, a las 8 P. M. 8-M.

HOJALATEROS Y GASFITERS

FABRICA DE GAS DE COQUIMBO Necesítase gásfiter que sepa arreglar medidores. D. González D. Gerente. 8-M

¡OJO! NECESITO BUEN HOJALAtero. Esmeralda 728. 8-M.

AYUDANTE GASFITER QUE SE desempeñe solo, necesito., Rancagua 237. 7-M

CHAUFFEURS

CHAUFFEUR JAPONES, NECEsito. Huérfanos 1072. F 7

NECESITASE CHAUFFEUR PARA góndola. Tratar: República 184. 9-M.

PELUQUEROS

PELUQUERO NECESITO, HOY mismo. Chacabuco 79.

PELUQUERO CON HERRAMIENtas necesito. Franklin 1355. 7 M

NECESITO PELUQUERO CON HErramientas para mañana Sábado. Diez de Julio 95.

NECESITO PELUQUERO PARA SAbado. San Francisco 51.

[illegible]RO PARA SAbado. San Diego 1292.

PELUQUERO NECESITO PARA hacerse cargo peluquería, aseguro sueldo más garantías. Carmen 1622.

NECESITO PELUQUERO DE FIRme con herramientas Salas N.o 260. 9 M

PELUQUERO CON HERRAMIENtas necesito urgente. Mapocho 1084.

PELUQUERO NECESITO PAra el Sábado. Chacabuco 52.

PELUQUERO COMPETENTE NEcesito. Delicias 2791.

PELUQUERO NECESITO. SABAdo, Peluquería Japonesa, Brasil 738. 7-M

PELUQUERO NECESITO, FRANklin 750.

NECESITO PELUQUERO .DOY garantías. Franklin 1146.

PELUQUERO NECESITO COMPEtente. Eyzaguirre 1021. 7-M

MOZOS

NECESITO MOZO PARA BODEGA y niño para los mandados. Delicias 23. 7-M.

MOZO NECESITASE, FABRICA de Catres. Delicias 2718. Portal Edwards. M 7

NECESITO MOZOS PARA LOS días Domingo. Molina 901. 8—M.

MOZOS RECOMENDADOS, CON cama, necesítase varios. San Pablo 3492. 9-M.

MOZO JOVEN PARA ALMACEN necesito. Serrano 302.

NIÑOS

MUCHACHO PARA MANDADOS Y niñera recomendadas, necesítase. Gay 1727. 8-M

NIÑO ASEOS NECESITO. VICUña Mackenna 660. 7-M.

MUCHACHO COMO DE DIECISEIS años, necesito, prefiero sepa manejar carretela. Alonso Ovalle 1117, Frutería. 7—M.

DOS NIÑOS NECESITO PARA los mandados. San Martín esquina de Alameda.

NIÑOS DECENTES. SERVICIO COmedor necesito. Mercado Central. Puesto 8.

NIÑO PARA MANDADOS Y LLEvar [illegible]. Necesita Hotel Hispano-Americano. San Diego 142.

NECESITO DOS NIÑOS, PARA portería [illegible] y otro para servicio. Sociedad Cortadores de Carne El Adelante. San Francisco 2166. 8 M

NIÑOS PARA CORREOS NECESIto. Ahumada 185.

NIÑO PARA ASEO Y MANDADOS se necesita. Portal Mac-Clure 449.

SE NECESITA UN MUCHACHO para mozo de almacén. Carreras 506. 8-M

NECESITO NIÑO, TRATAR 10 1\2 11, Lord Cochrane 178. Casita 7.

NIÑO QUE LUSTRE BIEN. SAN Pablo 2255. 7-M

NECESITO MUCHACHO PARA mozo. Hotel San Bernardo. Tratar: Santiago, Bulnes 579. 7-M

ZAPATEROS

OPERARIO PARA RANCAGUA NEcesito, zapateros que le guste trabajar, nuevo y composturas. Independencia 322. 7-M

VARIOS

MATRIMONIO PARA CAMPO NEcesito, él mozo; ella buena cinera. Se exigen muy buenas recomendaciones. Huérfanos 1564. 8 M

SE NECESITA AYUDANTE DE cocina. Avenida Matta 1132. M 7

SE NECESITA UN CANTERO. Castro 310. 7-M.

JOVEN PARA AYUDANTE BODEga fundición, necesito. Sotomayor 547. 7-M.

EMPLEADO DETALLE ALMACEN con certificados honradez. Presentarse: Pinto 1390. 7-M.

NECESITO APRENDICES PANAderos. Dardiñac 145. 7-M.

NECESITO AYUDANTE DE COCIna competente con buenas recomendaciones. Tratar: Avenida Antonio Váras. Escuela Carabineros. 7-M.

CORTADOR ENTENDIDO CAJAS cartón necesitan. Recoleta 483. 8-M

MAESTRO MOLDURERO NECEsito. San Diego 1240 altos. 7-M

NECESITO TALABARTERO. PAnadería Santa María La Cisterna. 8 M

CARRETELERO CON RECOMENdaciones y carnet, necesito. Pinto 1919 (Bodega Trovador). 7-M.

ENJUNCADOR Y EMPAJADOR para sillas, necesito Santo Domingo 2550. 7—M.

NECESITO HORTELANO, CON buenas recomendaciones, para quinta grande, alrededores Santiago, tranvías a la puerta. Tratar Claras 270. 7—M.

MAESTRO EN DULCES CHILEnos, para Concepción. Tratar Ñuble 769. M 8

NECESITO EMPEDRADORES Y oficiales. Toesca 2552.

NECESITO AYUDANTE PIEZAS, con recomendaciones. Plaza Hotel. M 8

PINTOR ARTISTA DE DECORAciones teatral para obra grande necesito. De 11 a 12 A. M. y 2 a 3 P. M. Puente 572. 8-M.

COCINEROS, SEGUNDO Y TERcero, necesítanse. San Pablo 3492. 9-M.

COPEROS NECESITA UNION COmercial. Estado 33. 8-M.

HERRADOR NECESITA TALLER de herraje. Club Hípico . Profesor de herraje. Carrera 528. 10-M.

MATRIMONIO SIN NIÑOS QUE sepa lechar bien para atender establo necesito. Bascuñán Guerrero 232, de 6 a 8 A. M. y de 2 a 4 P. M. 8-M.

CABO 2.o SASTRE, CON BUENOS antecedentes militares y civiles necesita la Escuadrilla de Aviación. Presentarse en El Bosque, de 10 a 12 A. M. 8-M.

MIMBRERO NECESITO, PIO IX 74.

AYUDANTES PASTELEROS, SE necesitan. San Francisco 256.

HUINCHERO COMPETENTE NEcesito. Bascuñán Guerrero 1491. 8 M

NECESITASE UN HERRERO PLAcer N.o 599.

CARRETELERO QUE SEPA TRAbajo de bodega. San Francisco 697. 9 M

FUNDIDOR NECESITO. SAN DIEgo 1948. 8—M

NECESITO OPERARIOS ENTENDIdos en carteras de señoras. Gálvez 1308. 8—M

NECESITO OFICIAL QUE SEPA soldar techos y dos aprendices. Gálvez 1142, de 2 a 3.

HERRERO COMPETENTE PARA fundo cerca de Santiago, necesito. Tratar: Carmen 1480. 8—M

CARRETELERO PARA BODEGA frutos del país, necesito. Delicias 3484.

NECESITO BARNIZADOR, QUE sepa su trabajo. Moneda 2211.

DACTILOGRAFAS Y OFICINISTAS

SEÑORITA QUE ESCRIBA COrrectamente a máquina, con nociones de contabilidad necesitamos. San Antonio 840. 7-M

SEÑORA PARA ADMINISTRAR puesto de jabón con fianza, necesito. San Francisco 1836. 8-M

SEÑORITA HONORABLE PARA oficina necesito: escribir detalladamente a Casilla 146.

SEÑORITA QUE ESCRIBA correctamente a máquina, tenga buena ortografía y buena letra necesítase para oficina comercial. Pago buen sueldo. Presentarse con certificados a Carmen 409, de 1 a 2.

SEÑORITA CON BUENA CALIGRAfía necesítase Pasaje Balmaceda 4.

SEÑORITA CONTADOR COMERcial, con diploma, diez años de práctica y óptimas referencias, se ofrece a casa mayorista. Jofré 367. B. P. 9 M

SEÑORITA SEPA ESCRIBIR A máquina necesito, Bandera 332.

JOVEN O SEÑORITA ENTIENDA contabilidad necesito con $ 6,000 capital, garantido, ganarse buen sueldo y participación negocio. Correo Central. C. Y. R. 9 M

COSTURERAS

COSTURERA PARA EL TALLER, competente en compostura de trajes de niños, se necesita. Casa Burgalat. Huérfanos 990. M 7

NECESITO CORTADORA ROPA de señora. Eyzaguirre 733. 1.o-S

MODISTA COMPETENTE SE Ofrece para hacer trajes en casas particulares, Lacunza 1434. 7-M.

LAVANDERAS

APLANCHADORAS SE NECESItan, Tintorería Las Novedades, San Francisco 409. 7-M.

SE NECESITA BUENA APLANCHAdora, tiñera para tintorería. Victoria 735. 7-M.

LAVANDERA CON RECOMENDAciones se necesita. Villavicencio 315. 7 M.

EMPLEADAS DE MANO

EMPLEADA PARA TODO SERVIcio, entienda cocina; con recomendaciones. Tratar de 1 a 4. Cruz 1273. 8 M

EMPLEADA DE COMEDOR CON recomendaciones. Castro 212 . 8-M

NIÑA JOVEN, PARA LA MANO, se necesita. Av. Margarita 7, Providencia. 7—M.

NECESITO MUCHA SERVIDUMbre Agencia Almirante Barroso 352. 7-M

EMPLEADA REGULAR EDAD que sepa cocinar en Nueva de Valdés 911. Presentarse el Sábado de 2 a 3 P. M. 7 M.

NECESITO SIRVIENTA, BUEN sueldo. Lira 887. 8—M.

NECESITO SIRVIENTE PARA MAtrimonio extranjero, para todo servicio. Independencia 392. 8—M.

SE NECESITA EMPLEADA DE MAno, buenas recomendaciones. Providencia 2521, carro Los Leones 27.

NIÑA MANO NECESITASE, BUEN sueldo. Providencia 119.

FAMILIA EXTRANJERA NECESIta empleada para todos los quehaceres. Lastarria 192. 8 M

SE NECESITA UNA SIRVIENTA para todo servicio en familia extranjera. Sueldo $ 80. Domingo Cañas 1290. Ñuñoa. 8 M

NECESITO UNA EMPLEADA PAra servir café. Sueldo, $ 50. Puertas afuera. Mercado Central 48, entrando por Puente.

EMPLEADA PARA EL CAMPO para que se haga cargo de las llaves de la casa. Tratar: de 2 a 4. Gálvez 197.

COCINERAS

COCINERA, NIÑA DEMAS SERVIcio, necesítase. Santo Domingo N.o 1873. 7—M

NECESITASE COCINERA RECOmendada. Dardignac 128. M 7

SE NECESITAN EMPLEADAS PAra la cocina y la mano. Calle Agustinas N.o 2267. M 7

NECESITO UNA BUENA COCINEra recomendada, poca familia, sueldo $ 70. Gálvez 645. M 7

COCINERA RECOMENDADA NEcesito. Cochrane 136. 8-M

AYUDANTA DE COCINA NECESIto, Buen sueldo, Brasil 70. 7 M

COCINERA COMPETENTE PARA casa extranjera necesítase. Delicias 2338. 7 M

COCINERA POCA FAMILIA, SUELdo $ 60. Sierrabella 1192. M 7

NECESITO COCINERA. CUETO 535 M 8

COCINERA NECESITO, BUEN sueldo. Rosas 2618. 7-M.

NECESITO COCINERA POCA FAmilia. Andrés Bello 885. 7-M.

SE NECESITA EMPLEADA DE la cocina y de la mano. Buen sueldo. Tratar: de 10 a 12 P. M. y de 3 a 6 P. M. en Catedral N.o1570. 7-M

NIÑA COCINERA, COCINA GAS, 4 personas. $ 45. Clara 720. 8—M.

NECESITO COCINERA SIN NINO, buen sueldo. Chiloé 1281. 7-M

AYUDANTA DE COCINA, JOVEN, recomendada, necesito; sueldo, 50 pesos y gratificaciones. Moneda 840. 7—M.

COCINERA CON BUENAS RECOmendaciones, necesito. Manuel Montt 801.

BUENA COCINERA NECESITO para el campo con recomendaciones Bandera 780. Casa 3.

COCINERA COMPETENTE PARA hotel con puertas adentro necesito Buen sueldo. Ahumada 149. 8 M

COCINERA Y SIRVIENTA DE mano competentes necesítase. Tratar San Diego 31 o 560. 8 M.

COCINERAS, COMEDOR, NIÑEras amas, mozos necesita San Diego 206 Buenos sueldos. Agencia.

COCINERA RECOMENDADA NEcesito Castro 111.

BUENA AYUDANTA COCINA PAra la plancha necesito. Restaurant Petit Salón. San Antonio 376.

COCINERA NECESITO, PASTELEría Los Guindos. Plaza Egaña 2.

EMPLEADA, SEPA COCINAR, NEcesito. San Diego 79.

COCINERA COMPETENTE NECEsita matrimonio por Vicuña Mackenna segunda cuadra, calle Eulogia Sánchez 11. Valdivieso. 9-M.

NECESITO COCINERA Y NIÑA De mano recomendada. Bandera 878.

COCINERA CON INFORME NECEsito tres personas, sueldo: $ 50. Carrera 224.

NECESITO UNA COCINERA Y una niña para las mesas. Salas 185. 8 M

COCINERAS, NECESITO VARIAS, magníficos sueldos. Bandera 339.

COCINERA CON BUENAS RECOmendaciones para poca familia. Necesítase en Carmen 409.

100 COCINERAS, BUENOS SUELdos, toda servidumbre recomendada. También pensiones necesita. Arturo Prat 16.

NECESITO COCINERA, CALLE Valparaíso 1610.

COCINERA JOVEN NECESITO urgente. Santa Rosa 334. 8 M

EMPLEADAS DE COCINA Y MAno necesito. Castro 56. De 1 a 4. 9 M

COCINERA FORMAL RECOMENDAda, que ayude demás quehaceres de casa. necesito. Sueldo setenta pesos. Rosas 1178.

COCINERA CASA PENSION NEcesito, buen sueldo. Matucana 1335. M

NECESITASE EMPLEADA SEPA cocinar. Matucana 60-A.

URGENTE SE NECESITA COCInera. Matucana 51.

EMPLEADA COCINA NECESITAse. García Reyes 730. 8-M

NIÑERAS

NECESITO NIÑERA CON RECOmendaciones, puertas adentro. Eyzaguirre 1086, pensión. 7—M

NIÑA PARA CUIDAR GUAGUA NEcesito. San Pablo 3160. 7 M

NIÑERA ALEMANA PARA TRES niñitos necesito. Uno Norte, 1160. Viña. M-10

NIÑERA NECESITO PARA CUIdar a una niñita en el campo; se prefiere extranjera. Bandera 780. Casa 3.

VARIOS

EMPLEADA PARA QUEHACERES de casa, necesito. Vicuña Mackenna 241. Interior. 8 M

SEÑORITA PARA ATENDER VENta de frutas, verduras, necesítase de once a doce. Vicuña Mackenna 17 A.

EMPLEADA DE PIEZAS Y COStura necesita Cochrane 136. 8-M

SE NECESITAN EMBETUNADOras, Carmen 853. 7 M

AYUDANTES COMPETENTES COSturas vestidos señoras, necesito. S. Francisco 113. 9—M

TEJEDORAS, NECESITO, PAGO buenos precios. Andrés Bello 249. M 7

SE NECESITA UNA EMPLEADA para los quehaceres de casa. Gálvez 119. 7-M.

SE NECESITA VELADORA, PUERtas adentros. Hospital Barros Luco. Llano Subercaseaux. 8-M.

NIÑAS COMPETENTES PARA Envases, calzado fino, señora, necesitamos. Santa Rosa 2096. 7-M

NIÑA PARA AYUDAR QUEHACEres casa, necesito, buen sueldo. Jofré 468. 8—M.

APARADORA SEPA LA PUNTILLA larga, y redonda necesita la Fábrica Chilena de Calzado. Gálvez 1043, buen sueldo semanal. 10-M.

COMPAÑIA 1439, NECESITO EMpleadas comedor y piezas.

EMPLEADA PARA LA CASA, NEcesito. Vásquez 203. M 9

EMPLEADA PARA EL SERVICIO de tres personas, que sepa algo de cocina, necesito. Echaurren 8. M 8

SIRVIENTA DE PIEZAS BUENA necesito. Riquelme 33. 8 M.

PREPARADORA COMPETENTE para sombreros señorita, necesitamos. Pasaje Balmaceda 22. 9-M.

PLANCHADORAS COMPETENTES necesito. Alameda 1993. 9-M.

NECESITASE BUENAS PREPAradoras para sombreros. Ahumada 85. 14-M.

EMPLEADA PARA COMEDOR Y piezas puertas adentro necesito. Hotel Hispano-Americano. San Diego 142.

NECESITO EMPLEADA PARA COmedor, Macul 680. 8 M

NECESITO TEJEDORA A MAQUIna, Puente 710. 8 M

MUCHACHA NECESITO. ARTURO Prat 1392.

TEJEDORA CON PATENTE NECEsito. San Francisco 1227.

SEÑORA, DE PREFERENCIA EXtranjera, que entienda bien la cocina necesita. Dirigirse por carta Chacra La Victoria La Granja. 9 M

NIÑA PARA ATENDER EN puesto Vega Central, necesito. Cueto 1020. 7-M

OCUPACIONES (Necesitan)

SEÑORA EXTRANJERA BUENAS recomendaciones ofrécese administrar establecimiento industrial o comercial. Copiapó 348. 7-M.

JOVEN ESPAÑOL AYUDANTE cortador sastre ofrécese con buenos informes. I. Z., Correo 3. 7-M.

PERSONA FORMAL, CASADO, SE ofrece al comercio en bodega u otra repartición. Referencias de 1.er orden y fienza. Dirigirse: Victoria, Pasaje San Martín. Casa N.o 25. M-8

SEÑORITA BUENOS ANTECEdentes, no estudiante, ofrécese como inspector establecimiento enseñanza fiscal o particular, a cambio de la pensión y casa. Dirección: casilla 3238. 8-M

CARRETELERO SE OFRECE CON carretela a bodega almacén o carnicería. Escribir, A. C. G. V. Correo N.o 3. 8-M.

SEÑORITA ESTUDIOS EN BEllas Artes, titulada en Pintura, ofrécese dar clases. San Isidro 72. M 10

SE OFRECE JOVEN ITALIANO mesonero, también administrar bar, restaurant, tiene fianza. Vicuña Mackenna 750.

SEÑORITA BUENOS ANTECEdentes, no estudiante, ofrécese como inspector establecimiento enseñanza fiscal o particular, a cambio de la pensión y casa. Dirección: Casilla 3232. M 9

SE OFRECE UN JOVEN CON práctica en abarrotes. Delicias 2840.

SE OFRECE AMA LECHE SANA Por carta. San José 436. Ñuñoa. 8 M

COBRANZA CUALQUIER NATUraleza se hace cargo ofreciendo garantías. Casilla 146.

SE OFRECE MATRIMONIO, ELLA maestra cocina; él mozo cochero y agricultor. Bulnes 786, casita 4.

SEÑORA SERIA, OFRECESE cualquiera ocupación decente. San Alfonso 437. 8-M.

PROFESORA PARA COLEGIO, ofrécese, San Alfonso 437. 8-M.

SE OFRECE PERSONA MUY COMpetente para atender Lavandería: Acequia Los Pérez 4445. 9-M.

CHAUFFEUR, ALEMAN, SE ofrece —R. S. Correo 5. 9-M

CHAUFFEUR BUENAS RECOMENdaciones, Ofrécese: dirección: B. C.— Correo Central.

ADMINISTRADOR PARA HACIENda se ofrece, con bastante práctica en cultivos de riego y rulo, siembras, chacarería, siab. de pasto, lechería y engordas. Vitivinicultura y arboricultura, conocimientos veterinaria y contabilidad agrícola. Buen certificado y referencias. F. S. Estación Buin. 9 M

Remate de prendas de plazo vencido

Hoy Sábado 7 de Marzo, a las 9 A. M., el martillero señor Eyzaguirre rematará en la **Casa de Préstamos "EL COMETA BIELA", calle San Diego N.º 1795,** las prendas no rescatadas y comprendidas entre los números 96,613 a 99,995 y 23,338 a 24,287.

Hay: cortes casimir, máquinas coser, muebles, catres, ternos calzado, etc.

Hoy Sábado 7 de Marzo, a las 1030 A. M., el martillero señor Mandiola rematará en la **Casa de Préstamos "LA ESMERALDA", calle Cochrane N.º 699,** las prendas no rescatadas y comprendidas entre los números 58,190 a 60,200.

Hay: amoblados, alhajas, ponchos, maletas, manteles, cortinas, etc.

Hoy Sábado 7 de Marzo, a las 2 P. M., el martillero señor Araya rematará en la **Casa de Préstamos "LA ÑUÑOA" Avenida Irarrázaval N.º 3507,** las prendas no rescatadas y comprendidas entre los números 25,368 a 27,478.

Hay: sillas montar, rebozos, catres, muebles, ternos, vestidos, ponchos, etc.

Las prendas estarán a la vista desde dos horas antes del remate.

PAGO AL CONTADO.

EL INSPECTOR.

CHAUFFEUR MECANICO DEsea trabajar particular o góndola. Buenas recomendaciones. Henríquez

OBJETOS PERDIDOS

CARTERA PERDIDA, DOCUMENtos, carnet, gratificaré quién devuelva, Juan Romero. Huérfanos 1285. M 7

HABIENDOSE EXTRAVIADO EL título N.o 249 de fecha 28 de Noviembre de 1919 de la Sociedad Fábrica Cemento "El Melón", por doscientas acciones de propiedad de doña Emilia F. de Opazo, queda nulo por haberse dado el aviso correspondiente. M 16

BUENA GRATIFICACION OFREZco a la persona que de noticias perrito negro chico, raza Lulú Pomerania, que obedece nombre Pibe, perdido anoche. Vicuña Mackenna 273.

GRATIFICACION A QUIEN DEvuelva brillante atornillado, perdido entre Merced, Correo y Gath y Chaves. Rancagua 016. M 9

HABIENDOSE EXTRAVIADO UN traspaso por 500 acciones de la Empresa Minera y Agrícola "Santo Cristo, Reformada" girado por don T. H. Powditch y aceptado por la Bolsa de Comercio, queda nulo y sin valor por haberse dado el aviso correspondiente. 9—M

PRESTAMOS DE DINERO

$ 10.000 NECESITO PRIMERA hipoteca sin agentes. Dirigirse a casilla 146.

SOCIO 15 a 20,000 PESOS, PARA industria lucrativa necesito, poseo algo de capital, dirigirse A. E. G. San Diego 1826. Pasaje Gálmez, casa 7.

LIBROS Y ESTAMPILLAS

LIBROS COMPRO, SAN DIEGO 105. 10—M

BOMBAS

12.a COMPAÑIA DE BOMBEROS. —De orden del capitán, se cita a la compañía a academia y ejercicio para el Domingo 8 del presente a las 8 A. M. Asistencia obligatoria para la primera y segunda sección, Punto de reunión: Matucana esquina de Catedral.—El Ayudante.

PROPUESTAS

PROPUESTAS PUBLICAS.— SOLIcítanse para proveer de los siguientes artículos hasta por las cantidades que se indican, para el Cuerpo de Gendarmería de Prisiones: 600 frazadas de lana; 300 fundas de loneta, de colchón y almohada; 450 uniformes de paño con gorra; 400 capotes; 2,300 uniformes de loneta con gorra y doble funda; 30 uniformes de paño sobre medida; y 2,896 pares de zapatones, tipo "Good Year". Bases y antecedentes, en la Intendencia del Cuerpo (Ministerio de Justicia) de 2 a 5 P. M. diariamente. Se abrirán el Martes 10 de Marzo, a las 3 P. M., en la misma oficina. Los interesados deberán retirar de la Intendencia del Cuerpo un ejemplar de las bases y antecedentes, que acompañarán firmados a su respectiva propuesta. —El Mayor e Intendente. 10-M.

DIRECCION DE TALLERES FIScales de Prisiones.— Pídense propuestas públicas para adquirir 530 resmas papel hilo, primera clase. Muestras y condiciones en la Secretaría. Las propuestas se abrirán el 11 del presente a las 3 P. M. en Agustinas 1220, oficina 8. 10-M

PROFESIONALES

ZURCIDOS INVISIBLES. NOTABLE zurcidor japonés. Especialista único especialidad en viraduras, transformaciones. Son perfectas. San Diego 228. Teléfono 667. A 2

CONDOR 1158, CASA ANTIGUA única, especialista zurcidos invisibles jerseys, viraduras, hechuras transformaciones garantidas. Mar-25

RECIBO ENFERMAS PENSIONIStas, partos, curaciones, inyecciones y masajes. Precios módicos. San Francisco 393. 13—M

JUICIOS CRIMINALES, CIVILES, apelaciones, posesiones efectivas, divorcios, nulidades de matrimonios, cobranzas difíciles y toda tramitación legal, atiende diariamente el abogado Jaramillo Arteaga, anticipando fondos, según convenio. Consultas gratuitas. Huérfanos 1222, oficina 7. Frente a la Caja de Crédito. 2-A

RAMON SEGUNDO JIMENEZ Abogado. Galería Alessandri 17. Piso 2.o.

PROPIEDADES

VENDO CASA CON RENTA EN Delicias frente Maestranza; 860 metros superficie.—C. B., Marcoleta 377. 7-M.

Sociedad Anónima

LA FERIA 9 AVENIDA BEAUCHEF

Feria [illegible]

HOY SABADO 7

Como de costumbre, nuestra F[illegible] tendrá lugar con abundancia de

GANADO GORDO Y DE ENGORD[illegible]

llegado de OSORNO, SAGLLUE, CHACAYAL, TEMU[illegible] TORIA, SAN CARLOS, LINARES, PARRAL, MEMB[illegible] CULLINCO, TALCA, FREIRE, CURICO, TENO, RAN[illegible] etc. Especialmente, tenemos:

Corderos gordos, llegados de Me[illegible] llo;

Bueyes gordos, de Cullinco y S[illegible] Ana;

Juan Antonio González Edw[illegible]
GERENTE.

NOTAS.—Se advierte una vez más a nuestra[illegible] que todo ganado deberá llegar [illegible] de la respectiva Guía de Tránsito.

—La Feria contrata seguros del ganado en transpo[illegible] viario, por cuenta de la Compañía La Previsora.

—Nuestras oficinas funcionan en Huérfanos 1330.

REMATE DEL MENAJE DE C[illegible]

DEL SEÑOR FEDERICO STANGE[illegible]
(POR CAMBIO DE RESIDENCIA)

HOY SABADO 7, A LAS 2 DE LA T[illegible]
2471 — CATEDRAL — 2471

— HAY: —

SALA.—Amoblado estilo inglés tapiz felpa, Etagere [illegible] mesa centro de caoba, pedestales y sillas doradas, espej[illegible] óleo, alfombra una pieza, etc.

ESCRITORIO.—Escritorio Ministro, amoblado asien[illegible] inglés nivel para ingeniero, colección obras famosas, máq[illegible] gráfica, alfombra, etc.

COMEDOR.—Juego de aparador, trinche y vitrinas [illegible] glés imitación roble, mármoles y lunas cortadas, mesa [illegible] sillas, aparador suelto, loza, plaquées, cristalería, cuchill[illegible] peta felpa bordada, cuadros, etc.

DORMITORIOS.—Dos amoblados estilo inglés, rop[illegible] nadores, cómodas y veladores sueltos, catres bronce, [illegible] bronce, colchones, almohadas, ropa cama, servicios lava[illegible] sas, alfombras.

COCINA Y VARIOS.—Cocina económica, id. a gas, [illegible] cina, paragüero, plantas, y demás a la vista hoy desde [illegible] la mañana.

SAN ANTONIO 74. HUGO ANTOLI[illegible]

OCASION VENDO UNA CASA recién terminada. Calle Teguálda 2011. 8-M

$ 15,000 VENDESE CASITA NUEva, patio, parrón, árboles frutales. Reina Margarita 732, dueño Santa Elvira 68. 8-M.

VENDO CASA, DIECIOCHO 625, También los muebles. M 7

VENDO LINDA QUINTITA CON dos piezas esquina. Joaquín Pérez por Balmaceda. Comuna Yungay. Quinta La Ramada. M 7

SE HACE TRASPASO PROPIEdad por la Caja de Retiros Ferrocarriles. Tratar: Santo Domingo

POR AUSENTARSE SU DUEÑO tengo orden de vender cómoda casa moderna bien situada en el bajo precio de $ 68,000. Miguel Fuenzalida B. — Moneda 1061. M-14

20,000 VENDO O ARRIENDO CASA Lillo 343. Tratar: Santa Victoria 236. Sin agente. 8-M.

$ 7.000 SE VENDE CASITA ROGElio Ugarte 1514. Tratar: Matta 145. 8 M.

$ 16.000 SE VENDE BUENA CASA Rogelio Ugarte 1525. Tratar Avenida Matta 145. 8 M.

VENDO CASA, POBLACION CARmen Dávila Larraín 1834, muy cerca Ñuble. 9—M.

SE VENDE SITIO CERRADO. ROgelio Ugarte 1608. Tratar: Matta 135. 8—M.

VIÑA DEL MAR, SE VENDE EN calle Alvarez N.o 1110, lindo chalet dos pisos, jardín al frente, tranvías a la puerta, y todos servicios. También se permuta por propiedad en Santiago. Tratar San Pablo 4675. Casilla 2980. M 14

VENDO CASA NUEVA RECIEN terminada, hall, baños, gas, electricidad; estuco piedra. Santa Victoria entrando por Maestranza.— $ 45.000 Facilidades pago.

PERMUTA CONVENIENTE, COmodo chalet en Llo-Lleo por quinta en Ñuñoa o casita en Santiago, $ 25,000. Casilla 211. 9-M.

20 MIL PESOS VENDO CASA nueva, buen sitio, cinco mil al contado resto plazos. Avenida Chile 1056 por carro N.o 6. 11-M.

$ 10,000 VENDESE QUINTITA SIN edificio 20x28, una de las mejores calles Ñuñoa, Holanda 175, cerca Irarrázaval y Plaza. Hay gas, luz, agua. Gustará extranjeros. 8-M.

VENDO SITIOS DE GRAN PORvenir con facilidades de pago. Av. Manuel Montt a una cuadra de Irarrázaval, sin comisión. Of. de 12 a 3 P. M. Bilbao 30. Alameda. 15-M.

VENDO EN $ 4,000 QUINTITA Con árboles frutales, tiene 22 x 100, de fondo. Renca, Arturo Prat 60. 8-M

COMPRO CASA PEQUEÑA, DE renta, en barrio no apartado, moderna, que tenga casa altos, precio aproximado, cuarenta mil pesos, pago al contado. Prefiero no entenderme con agentes. Ofertas casilla 1711, L. A. 14 M

CASAS QUINTAS DE OCASION vendo cerca Estación Yungay, Carrascal 5001. 8 M

30,000 CONTADO, 8,000 HIPOTEcario, apropiado para rentista propiedad comercial gran almacén cinco habitaciones todo servicio, jardín, gallineros, galpón, arboleda, Avenida Pedro Valdivia, Cristi, Catedral 1109. 8 M

$ 29,500, VENDO CASA OCHO PIEzas a una cuadra de Avenida Matta, barrio de porvenir, tratar Madrid 1170.

VENDO PROPIEDAD DE RENTA, seguro, tiene industria de panadería y son de la casa los galpones, horno, salones y demás dependencias, [illegible] esquina. San Ignacio 1895, tratar con su dueño. Castro 432. 9—M

$ 85,000 VENDO HERMOSA RESIdencia dos pisos recién concluída: salón 2 hall, escritorio toilette, instalado. 5 dormitorios; gallinero, dependencias. Santa Rosa próximo a Delicias, tratar y llaves Santa Rosa 322.

CASITA, SITIO, VEN[illegible] 1971.

$ 25,000 CASA QU[illegible] chica, anexa, con [illegible] ciento contado, resto [illegible] recién construída, [illegible] luz eléctrica; cuarenta [illegible] coleta, tratar San Ger[illegible]

$ 60,000 VENDO EX[illegible] piedad rentaria, comp[illegible] particular, gran alma[illegible] ción, galpón, cité con [illegible] piezas, 900 metros [illegible] duce 600 pesos mens[illegible] baja de arriendo. p[illegible] La mejor cuadra de la [illegible] 1627.

RADIOTELEF[illegible]

INSTALACIONES DE [illegible] antenas en 20 minut[illegible] Casilla 3268.

COMPRE USTED EL [illegible] mo se hace un receptor [illegible] usted cómo construir [illegible] aparato de radiotelefoní[illegible] con toda economía [illegible] Provincias $ 4.70. [illegible] reembolso. Huérfanos [illegible] 7, frente a la Caja de [illegible] tecario.

PRECIOS GRAN OCAS[illegible] diotelefonía, aparatos [illegible] presisión. Radio Stock [illegible] 15.

REMATE[illegible]

REMATES NEGOCIOS ejecutan Neftalí 2.o A[illegible] ría Sáez, Martillero [illegible] Bandera 441.

ME ENCARGO REM[illegible] rrotes y menajes. Lu[illegible] randé 291.

ROPA HE[illegible]

LA GRAN OCASION [illegible] selecto surtido de [illegible] los mineros. Recibimo[illegible] Pablo 2270.

ROPERIA ANDRES [illegible] ro 601, esquina Recoleta, [illegible] nos, paletoes, ambos, [illegible] nos de niños, sombreros, [illegible] cios baratísimos, todo [illegible]

ROPERIA LA VEGA, [illegible] llo 694, ofrece en [illegible] ambos, paletoes, pant[illegible] ros, calzado. Todo de[illegible]

DIRIJASE DIRECTAM[illegible] Cantábrica", Esmeralda [illegible] gar 21 de Mayo. Enco[illegible] so surtido en ropa nue[illegible] ra caballeros y niños [illegible] sombrerería, tenemos [illegible] pleto. Visite nuestras [illegible] daciones en camisería.

ROPERIA LA VEGA, [illegible] llo 694, ofrece en [illegible] ambos, paletoes, pant[illegible] ros, calzado. Todo de[illegible]

ROPERIA ANDRES [illegible] ro 601, esquina Recoleta, [illegible] nos, paletoes, ambos, [illegible] nos de niños, sombreros, [illegible] precios baratísimos; [illegible] do.

DIRIJASE DIRECTAM[illegible] Cantábrica", Esmeralda [illegible] gar 21 de Mayo. [illegible] so surtido en ropa [illegible] para caballeros y niños [illegible] ría, sombrerería, tenemos [illegible] completo. Visite nuestras [illegible] liquidaciones en [illegible]

LA CASA VERDE [illegible] nos, ambos, paletoes, [illegible] bieros, facilidades [illegible] especial de abrigos [illegible] mantes, corte de [illegible] 817. Al llegar a Sa[illegible]

VERANE[illegible]

CARTAGENA PLAYA [illegible] sión, precios reducido[illegible]